

NAZWA:

## REMONT MIESZKANIA TRENINGOWEGO

INWESTOR:

**PSONI Koło w Jarosławiu**  
**ul. Wilsona 6a, 37-500 Jarosław**

KATEGORIA OBIEKTU: I

LOKALIZACJA:

dz nr ewid. gr 2691/4 w m. Jarosław  
JEDNOSTKA EWIDENCYJNA : 180401\_1.0004 Jarosław , Obręb 4 Miasto Jarosław

ZESPÓŁ PROJEKTOWY:

ZAKRES OPRACOWANIA / BRANŻA	IMIĘ, NAZWISKO, NR UPRAWNIENI	DATA	PODPIS
AUTOR OPRACOWANIA	Witold Gladysz uprawnienia budowlane w specjalności konstrukcyjno-budowlanej UAN/II/7342/69/98, PDK/BO/0171/01	11-2020	

ZAWARTOŚĆ OPRACOWANIA:

1. PLAN SYTUACYJNY DZIAŁKI (CZĘŚĆ OPISOWA I GRAFICZNA DO PLANU W SKALI 1:500)
2. INFORMACJA BIOZ
3. INWENTARYZACJA BUDOWLANA (CZĘŚĆ OPISOWA I GRAFICZNA)

DATA OPRACOWANIA : LISTOPAD 2020

## I. PLAN SYTUACYJNY



**LEGENDA:**

- 1. Istniejący budynek
- 2. Proj. podjazd dla osób niepełnosprawnych
- ▲ wejście do budynku
- ▒ proj. teren utwardzony - kostka brukowa

**ABCD- zakres opracowania**

<b>PROJEKT</b>	005:1 planszka	T. RYS
	Plan sytuacyjny działki nr ewid. gr 2691/4 w m. Jarosław przy ulicy Zamkowa 3c	
	Inwestor: Polskie Stowarzyszenie na rzecz osób z Niepełnosprawnością Intelektualną Koło w Jarosławiu ul. Wilsona 6a, 37-500 Jarosław	
Autor: Witold Gładysz		.40202 płdostsi
uprawnienia budowlane w specjalności konstrukcyjno-budowlanej		
UAN/IV/7342/69/98. PDK/60/0171/01		

## OPIS DO PLANU SYTUACYJNEGO

### A . Część opisowa.

#### **1. Przedmiot inwestycji.**

„REMONT MIESZKANIA TRENINGOWEGO” znajdującego się przy ul. Zamkowa 3C w Jarosławiu .

Inwestor :

Polskie Stowarzyszenie na rzecz Osób  
z Niepełnosprawnością Intelektualną  
Koło w Jarosławiu  
ul. Wilsona 6a, 37-500 Jarosław

( zakres opracowania oznaczono literami ABCD na planie sytuacyjnym – załącznik graficzny nr 1 ).

#### **2. Cel inwestycji.**

2.1. Zamierzenie inwestycyjne obejmuje remont pomieszczeń domu mieszkalnego (I etap) w celu odświeżenia pomieszczeń i dostosowania do wymogów mających na celu usunięcie barier architektonicznych.

2.2. Prace objęte zakresem projektu w zakresie niezbędnym naruszają istniejący zagospodarowania działki (wykonanie podjazdu dla osób niepełnosprawnych) , natomiast nie wpływają na wystrój i podziały w elewacji frontowej, oraz nie naruszają układu konstrukcyjnego budynku.

#### **3. Istniejący stan zagospodarowania działki.**

Objęta opracowaniem działka nr ewid. gr 2691/4 obręb 4 m. Jarosławia znajduje się przy ul. Zamkowa 3c i jest zabudowa budynkiem dwukondygnacyjnym (2 kondygnacje nadziemne), częściowo podpiwniczonym, ze stromym dachem. Poziomy użytkowe w budynku są przesunięte o pół kondygnacji i dostępne poprzez otwarte biegi schodowe usytuowane w środkowej części budynku. Wnętrze parteru jest jednoprzestrzenne, z salonem i otwartą kuchnią, z szerokim wglądem do niższego parteru oraz piętra.

#### **4. Rozwiązania architektoniczno-budowlane.**

Budynek wybudowany w technologii tradycyjnej:

- Fundamenty – ławy żelbetowe wylewane szer 60-90 cm,
- Ściany wewnętrzne konstrukcyjne z cegły pełnej gr 38 cm,
- Ściany zewnętrzne trójwarstwowe – cegła kratówka gr 12 cm, styropian gr 2 cm, pustak ceramiczny typu MAX gr 29 cm,
- Ściany wewnętrzne działowe gr 6 i 12 cm z cegły na zaprawie cem,
- Kanały wentylacyjne, spalinowe i dymowe z cegły pełnej,
- Stropy na podpiwniczeniu, parterem i piętrem płyty żelbetowe gr ok. 12 cm,

- Biegi schodowe w konstrukcji stalowej ze stopniami z litego drzewa dębowego,
- Więźba dachowa płatwiowo – krokwiowa drewniana, dach dwuspadowy asymetryczny,
- Stolarka okienna i drzwiowa drewniana indywidualna,
- Pokrycie dachu blacha trapezowa
- Tynk zewnętrzny drobnoziarnisty nakrapiany w kolorze jasnym,
- Cokół budynku z okładziny ceramicznej,

Wyposażenie w instalacje: gazowa , wodociągowa, kanalizacyjna, elektryczna, centralnego ogrzewania,

Utwardzenie terenu: dojścia i dojazdy do budynku wykonane z kostki brukowej w kolorze czerwonym.

Oranżeria oraz przedsionek wejściowy do budynku zostały wykonane z profili aluminiowych w kolorach jasnych, szklenie szybami zespolonymi „float” dach oranżerii wykonano z płyt poliwęglanowych.

### 5. Zestawienie powierzchni i kubatur:

- Piwnica - 65,5 m<sup>2</sup>
- parter – 117,9 m<sup>2</sup>
- piętro – 74,3 m<sup>2</sup>

Razem: 257,7m<sup>2</sup>

Powierzchnia zabudowy	- 183,6 m <sup>2</sup>
Powierzchnia całkowita	- 369,2 m <sup>2</sup>
Kubatura	- 1107 m <sup>3</sup>

Oranżeria :

Powierzchnia zabudowy	- 21,6 m <sup>2</sup>
Powierzchnia użytkowa	- 19,0 m <sup>2</sup>
Kubatura	- 64,8 m <sup>3</sup>

Garaż :

Powierzchnia zabudowy	- 62,5 m <sup>2</sup>
Powierzchnia użytkowa	- 52,1 m <sup>2</sup>
Kubatura	- 156 m <sup>3</sup>

### 6. Zakres robót objętych projektem:

- Roboty rozbiórkowe – okładzin posadzkowych, ścianek działowych, schodów wejściowych, chodnika przed budynkiem, urządzeń sanitarnych (umywalki, ubikacje typu kompakt), przebić w ścianach, wykładzin dywanowych - wg przedmiarów,
- Wykonanie przemurowania ścian i ścianek działowych – z bloczków gazobetonowych
- Wykonanie pochylni dla osób niepełnosprawnych i schodów zewnętrznych z kostki brukowej bezfazowej gr 6 cm wraz z poręczą i pochwytyami ze stali nierdzewnej
- Szlifowanie parkietów wraz z polakierowaniem

- Miejscowa wymiana posadzek
- Wymiana stolarki drzwiowej - drzwi płycinowe
- Montaż wc i umywalki z odzysku
- Wykonanie tynków i okładzin wewnętrznych (powierzchnie zmywalne do wys min 2,0 m)
- Malowanie pomieszczeń wewnętrznych farbami lateksowymi
- Ułożenie paneli w klasie ścieralności min. AC5
- Wykonanie chodnika z kostki brukowej bezfazowej gr 6 cm – dojście do budynku

Posadzki:

Projektuje się wykonać posadzki z płytek gresowych nie szklwionych, matowych , szorstkich, o V klasy ścieralności na zaprawie klejowej do przyklejania płytek ceramicznych.

Rodzaj i kolorystykę płytek, paneli, farb, drzwi i kostki brukowej należy uzgodnić z Inwestorem.

## 7. Bezpieczeństwo i higiena użytkowania budynku

W pomieszczeniach przeznaczonych na stały pobyt ludzi zapewniony jest dostęp światła naturalnego. Wysokość pomieszczeń 2,5 – 2,5m.

Lokalizacja urządzeń załączona na szkicu z rzutu parteru i piętra na podstawie wskazanej wyżej specyfikacji urządzeń, lub równoważnych.

W trakcie realizacji należy stosować wyłącznie materiały dopuszczone do stosowania w budownictwie na terenie Polski.

## 8. Zastrzeżenia i uwagi końcowe

- Projekt nie przewiduje zmian w układzie konstrukcyjnym budynku, nie narusza żadnego z jego elementów. Prace budowlane dotyczą prac wykończeniowych.
- Projekt przeznaczony jest wyłącznie do dyspozycji zleceniodawcy, opracowany w celu przeprowadzenia ww inwestycji .
- Opracowanie należy rozpatrywać łącznie z kosztorysem inwestorskim, przedmiarem robót oraz szczegółową specyfikacją wykonania i odbioru robót.

Opracował:

Witold Gładysz  
 uprawnienia budowlane w specjalności  
 konstrukcyjno-budowlanej  
 UAN/II/7342/69/08. PDK/BO/0171/01

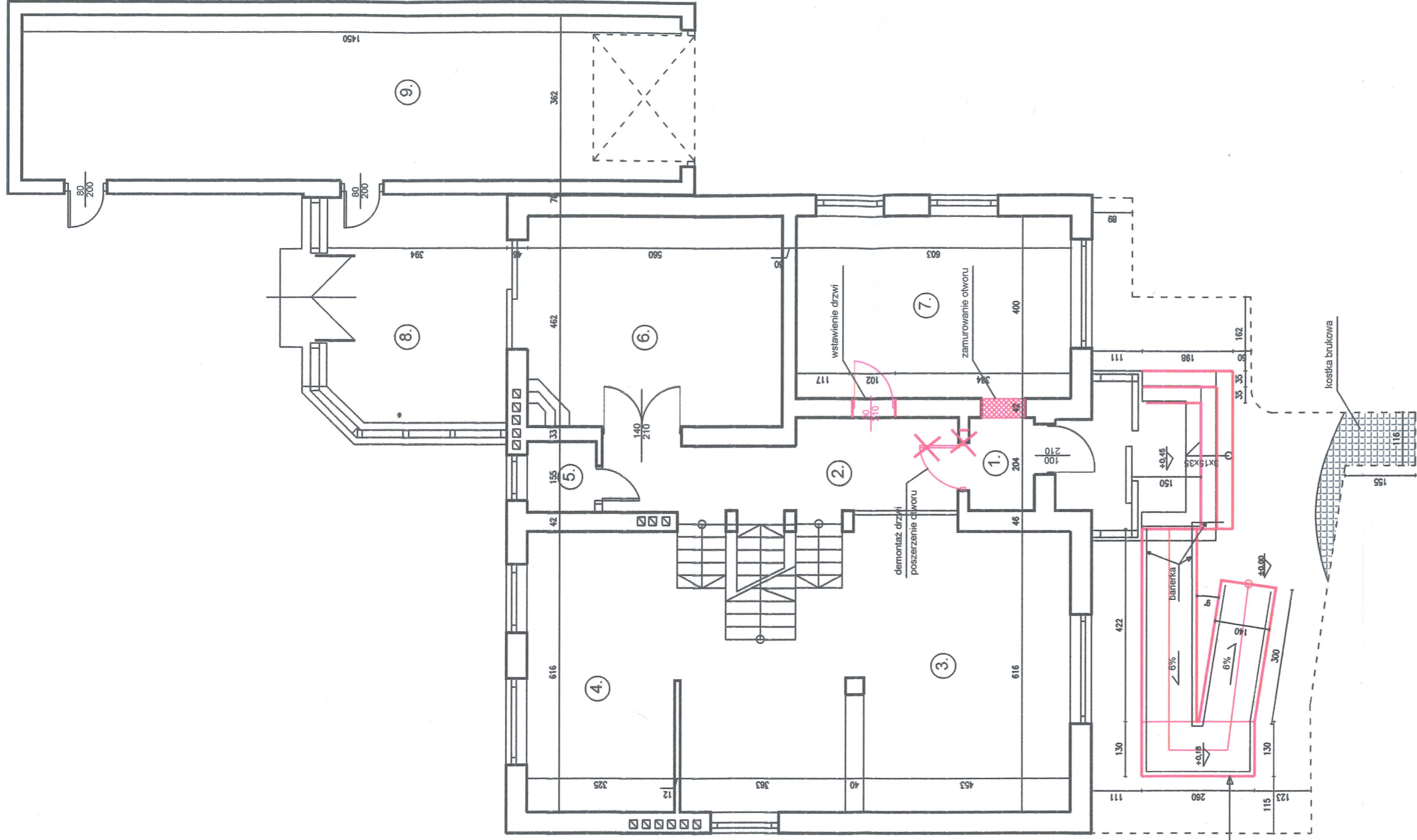

ZESTAWIENIE POWIERZCHNI KONDYGNACJI  
PARTERU:

1. WIATROŁAP / GRES	POW. 2,92m <sup>2</sup>
2. KORYTARZ/PARKIET	POW. 14,20 m <sup>2</sup>
3. SALON / PARKIET	POW. 46,60m <sup>2</sup>
4. KUCHNIA / PARKIET	POW. 20,20 m <sup>2</sup>
5. WC / GRES	POW. 2,60m <sup>2</sup>
6. POKÓJ / PARKIET	POW. 25,80 m <sup>2</sup>
7. POKÓJ / PARKIET	POW. 24,00m <sup>2</sup>
8. ORANŻERIA / TERAKOTA	POW. 19,00 m <sup>2</sup>
9. POM. GARAŻ / GRES	POW. 52,10m <sup>2</sup>

ŁĄCZNA POWIERZCHNIA : 207,42 m<sup>2</sup>

PROJEKT BUDOWLANY Remont mieszkania treningowego	RYSUNEK P.1.
Jarosław dz. nr ewid. gr.2691/4	INWESTOR: Polskie Stowarzyszenie na Rzecz Osób z Niepełnosprawnością Intelektualną Koło w Jarosławiu ul. Wilsona 6a, 37-500 Jarosław
STADIUM: PROJEKT RZUT PARTERU	SKALA 1 : 100
AUTOR PROJEKTU: Witold Gładysz uprawnienia budowlane w specjalności konstrukcyjno-budowlanej	LISTOPAD 2020 r.

UAN/117342/59/98/PDK/50747401

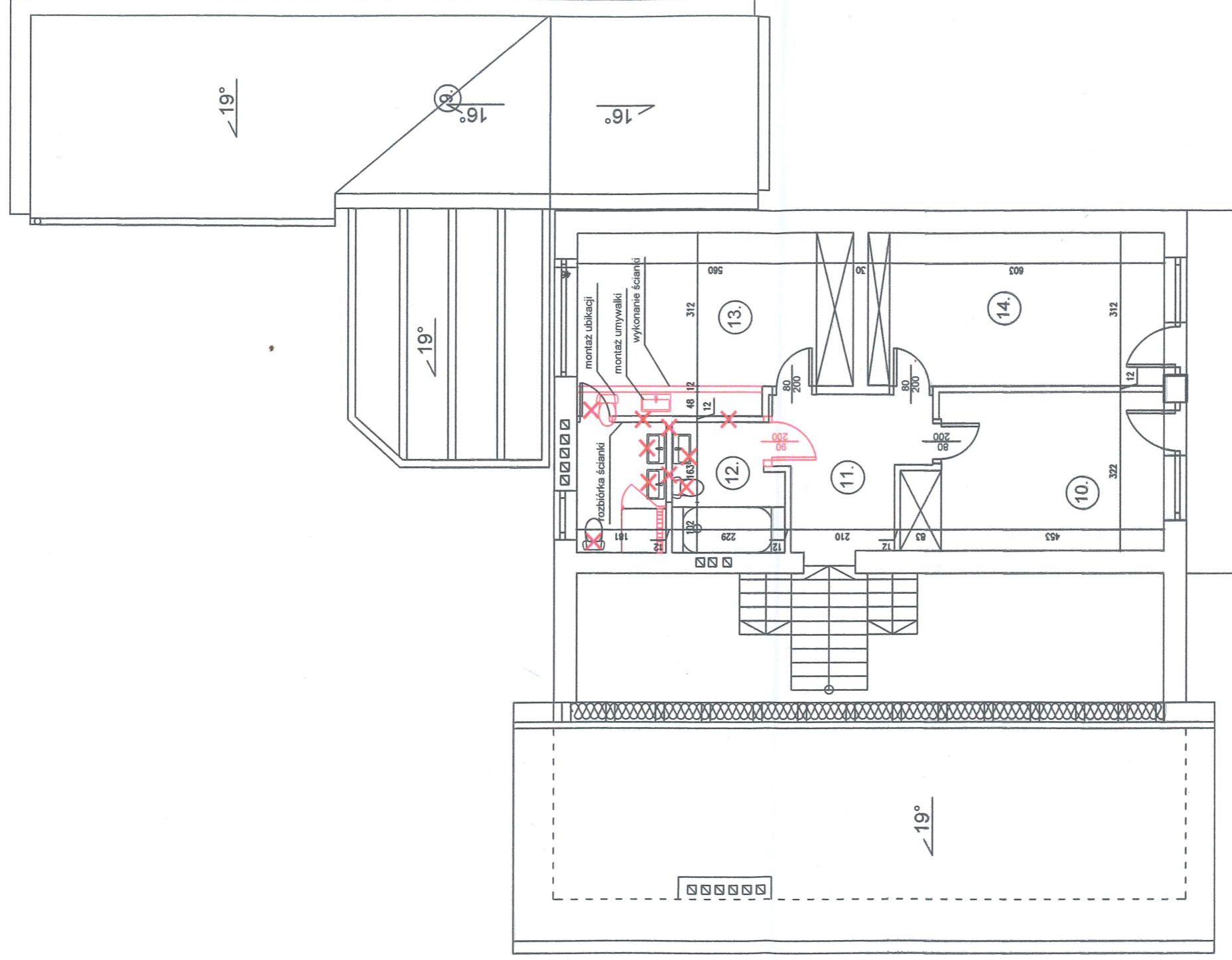

ZESTAWIENIE POWIERZCHNI KONDYGNACJI PARTERU:

10.POKÓJ / WYKŁADZI / PANEL	POW. 15,90m <sup>2</sup>
11.P.POKÓJ / WYKŁADZI / PANEL	POW. 8,90 m <sup>2</sup>
12.ŁAZIENKA / TERAKOTA	POW. 10,60m <sup>2</sup>
13.POKÓJ / WYKŁADZI / PANEL	POW. 19,90 m <sup>2</sup>
14.POKÓJ / WYKŁADZI / PANEL	POW. 19,10m <sup>2</sup>

ŁĄCZNA POWIERZCHNIA : 74,40 m<sup>2</sup>

PROJEKT BUDOWLANY Remont mieszkania treningowego Jarosław dz. nr ewid. gr.2691/4	SKALA 1 : 100 RYSUNEK P.2.
INWESTOR: Polskie Stowarzyszenie na rzecz Osób z Niepełnosprawnością Intelektualną Koło w Jarosławiu ul. Wilsona 6a, 37-500 Jarosław	LISTOPAD 2020 r.
STADIUM: PROJEKT RZUT PIĘTRA AUTOR: <b>Arkadiusz Stachura</b> uprawnienia budowlane w specjalności konstrukcyjno-budowlanej nr uprawnień: 17/01	



## Przedmiar robót

### Remont Mieszkania Treningowego

Lokalizacja: **Jarosław , ul.Zamkowa 3c**

Inwestor: **Polskie Stowarzyszenie na rzecz Osób z Niepełnosprawnością Intellectualną Koło w Jarosławiu**

Wykonawca: **ul.Wilsona 6a, 37-500 Jarosław**

Jednostka opracowująca kosztorys: **Sekonenbud - poziom cen III kw 2020**

Dyrektor  
Biura Obsługi Placówek  
PSONI Koło w Jarosławiu

*Krzysztof Bucyło*

Data opracowania:

2020-11-17

## Przedmiar robót

Nr	Podstawa	Opis robót	Jm	Ilość
	Kosztorys	<b>Remont Mieszkania Treningowego</b>		
1	Element	<b>Roboty remontowe</b>		
1.1	KNR401/212/3	Roboty rozbiórkowe, elementy betonowe zbrojone - schody wejściowe		
		Wyliczenie ilości robót:		
		6,3*0,3	1,890000	
		RAZEM:	1,890000	m3 1,890
1.2	KNR401/713/2 (1)	Przecieranie istniejących tynków wewnętrznych	m2	966,3
1.3	ZKNRC 1/101/1	Przygotowanie podłoża, zabezpieczenie okien folią malarską	m2	38
1.4	NNRNKB 202/1134/2 (1)	Gruntowanie podłogi - ściany sufitu	m2	966,3
1.5	KNR401/1204/1	Malowanie farbami starych tynków - farby wielobarwne lateksowe , 2-krotne, sufitu ściany	m2	966,3
1.6	KNR401/811/7	Rozebranie posadzek z płytek na zaprawie cementowej przedsionek - pom nr 1	m2	2,9
1.7	KNR401/812/6	Wymiana cokolików z płytek z kamieni sztucznych (ponad 1 m w 1 miejscu, na zaprawie cementowej), 1 rząd, wys 10 cm	m	6,84
1.8	KNR 12/1118/8	Posadzki płytkowe z kamieni sztucznych układanych na klej, płytki 30x30 cm, metoda zwykła - pom. nr 1	m2	2,9
1.9		kalkulacja indywidualna - Wykonanie odpływu liniowego wraz z robotami towarzyszącymi, demontaż umywalk 2szt., montaż drzwi prysznicowych szklanych, montaż baterii - łazienka piętro	kpl	1
1.10	KNR202/508/4 (1)	Rynny dachowe półokrągłe o średnicy 15 cm z blachy ocynkowanej z uchwyty	m	15,2
1.11	KNR231/511/2 (1)	Nawierzchnie z kostki brukowej betonowej bezfazowej, grubość 6 cm, na podsypce cementowo-piaskowej, wraz z podbudową i obrzeżami - podjazd dla niepełnosprawnych		
		Wyliczenie ilości robót:		
		8,4*1,2	10,080000	
		RAZEM:	10,080000	m2 10,080
1.12	KNR231/407/2	Obrzeża betonowe, palisada pochylni - analogia	szt	101,2
1.13		kalkulacja indywidualna - Balustrady z pochwytami ze stali nierdzewnej przystosowane dla pochylni dla osób niepełnosprawnych ze stali nierdzewnej fi 38	m	18,4
1.14	KNR231/511/2 (1)	Wykonanie schodów wejściowych z kostki brukowej grubość 4 cm, na podsypce cementowo-piaskowej, z przygotowaniem podłoża	m2	5,6
1.15	KNR231/407/2	Obrzeża betonowe, palisada schodów - analogia	szt	81,235
1.16	KNR 1901/1019/3	Demontaż ościeżnic drewnianych okiennych i drzwiowych, 1,5-2,0 m <sup>2</sup> , 2szt parter + 1 szt. piętro		
		Wyliczenie ilości robót:		
		0,9*2+0,7*2	3,200000	
		RAZEM:	3,200000	m2 3,2
1.17	KNR401/348/1	Rozebranie ścianek, z cegieł, zaprawa cem-wap, grubość ścianki 1/2 cegły - piętro		
		Wyliczenie ilości robót:		
		4*2,5+1,8*2+0,2*2	14,000000	
		-1,6	-1,600000	
		1,3*2,5	3,250000	
		RAZEM:	15,650000	m2 15,650
1.18	KNR404/705/8	Demontaż armatury i urządzeń wodociągowych i kanalizacyjnych, umywalki fajansowe z syfonami, półkami, zaworami i wspornikami	szt	3
1.19	KNR404/705/5	Demontaż armatury i urządzeń wodociągowych i kanalizacyjnych, miski klozetowe	szt	2
1.20	KNNRS4/212/2 (2)	Umywalka pojedyncza z syfonem gruszkowym z baterią umywalkową stojącą, z syfonem z tworzywa sztucznego - montaż umywalki z odzysku - łazienka piętro	kpl	1
1.21	KNNRS4/214/2	Ustęp z płuczką typu kompakt - montaż kompaktu z odzysku	kpl	1

Nr	Podstawa	Opis robót	Jm	Ilość
1.22	KNR401/329/3	Wykucie otworów w ścianach z cegieł dla otworów drzwiowych i okiennych, zaprawa wapienna lub cementowo-wapienna, grubość ponad 1/2 cegły		
		Wyliczenie ilości robót:		
		0,5*2*0,15+0,4*2*0,15		0,270000
		RAZEM:		0,270000
			m3	0,27
1.23	KNR401/329/3	Wykucie otworów w ścianach z cegieł dla otworów drzwiowych i okiennych, zaprawa wapienna lub cementowo-wapienna, grubość ponad 1/2 cegły		
		Wyliczenie ilości robót:		
		0,46*0,9*2		0,828000
		RAZEM:		0,828000
			m3	0,828
1.24	KNKRB3/302/1 (1)	Uzupełnienie ścian i zamurowanie otworów w ścianach z cegły konstrukcja na zaprawie wap. i cementowo-wapien. mur 48 cm		
		Wyliczenie ilości robót:		
		0,828		0,828000
		RAZEM:		0,828000
			m3	0,828
1.25	KNR202/113/1	Ścianki działowe budynków jednokondygnacyjnych, grubości 12'cm, z gazobetonu - piętro	m2	13,6
1.26		kalkulacja indywidualna - obsadzenie nadproży zespolonych (leier L=120 cm)	szt	2
1.27	KNR202/1016/1 (1)	Ościeżnice drzwiowe	szt	2
1.28	KNR202/1017/2	Skrzydła drzwiowe płytowe wewnętrzne, wewnątrzlokalowe, fabrycznie wykończone, 1-dzielne pełne, ponad 1.6' m2, 1szt. parter + 1 szt. piętro - 0,9 x 2,0 m		
		Wyliczenie ilości robót:		
		(0,9*2)*2		3,600000
		RAZEM:		3,600000
			m2	3,600
1.29	KNR202/902/1	Tynki zwykłe kategorii III, ściany płaskie i powierzchnie poziome, ręcznie		
		Wyliczenie ilości robót:		
		otwór drzwiowy 0,9*2*2		3,600000
		łazienka 4*2,5*2		20,000000
		RAZEM:		23,600000
			m2	23,60
1.30	KNR401/811/7	Rozebranie posadzek z płytek na zaprawie cementowej - łazienka piętro		
		Wyliczenie ilości robót:		
		łazienka 5,4+5,1		10,500000
		RAZEM:		10,500000
			m2	10,5
1.31	KNRBC2/416/5	Wylewka samopoziomująca, warstwa wylewki grubości 20'mm, podłoże betonowe - łazienka piętro	m2	10,5
1.32	NNRNKB 202/2806/5 (1)	Posadzki jednobarwne z płytek kamionkowych "Gres" na zaprawach klejowych w pomieszczeniach ponad 10 m2, warstwa kleju grubości 5'mm, płytki 30x30, - łazienka piętro		
		Wyliczenie ilości robót:		
		łazienka 10,5+4*0,6		12,900000
		RAZEM:		12,900000
			m2	12,90
1.33	KNR401/811/7	Rozebranie płytek ściennych na zaprawie cementowej - łazienka analogia		
		Wyliczenie ilości robót:		
		(2,2+2,2+4,4+1,2+1,2)*2,5		28,000000
		RAZEM:		28,000000
			m2	28,000
1.34	KNR202/822/6	Licowanie ścian płytkami, glazurowanymi		
		Wyliczenie ilości robót:		
		28		28,000000
		4,1*2,5		10,250000
		RAZEM:		38,250000
			m2	38,250
1.35	KNR404/504/6	Rozebranie posadzek, z wykładzin z tworzyw sztucznych w rulonie wraz z utylizacją - analogia		
		Wyliczenie ilości robót:		
		piętro - pokoje + hall 19,9+8,9+19,1+15,9		63,800000
		RAZEM:		63,800000
			m2	63,800
1.36	NNRNKB 202/1136/1 (2)	Posadzki z paneli podłogowych wraz z listwami, AC5	m2	63,8

Nr	Podstawa	Opis robót	Jm	Ilość
1.37	KNNRS 2/1106/6	Listwy przyściennie drewniane - ponowny montaż listew z uzupełnieniem do 10%	m	120
1.38	KNR401/816/1	Szlifowanie listew przyściennych ręcznie	m2	4,5
1.39	KNR401/816/2	Ocyklinowanie posadzek z deszczulek, deszczułki stare nie zniszczone - norma do R 1,23		
		Wyliczenie ilości robót:		
	parter	25,8+24+14,2+20,2+46,6		130,800000
	suterena	27,39+8,54+11,81		47,740000
		RAZEM:		178,540000
			m2	178,540
1.40	KNR 1901/1309/11 (1)	Lakierowanie powierzchni drewnianych, podłogi drewniane, 1-krotnie, lakier podkładowy norma do R 0,5	m2	178,540
1.41	KNR 1901/1309/12 (1)	Lakierowanie powierzchni drewnianych, podłogi drewniane, 2-krotnie, norma do R 0,5 analogia	m2	178,540
1.42	KNR231/805/1	Rozebranie nawierzchni z kostki brukowej betonowej gr 6 cm	m2	19,53
1.43	KNR231/101/1	Koryta wykonywane na całej szerokości jezdni i chodników, mechanicznie, grunt kategorii I-IV, na głębokości 36 cm	m2	19,53
1.44	KNR231/103/1	Profilowanie i zagęszczanie podłoża pod warstwy konstrukcyjne nawierzchni,	m2	19,53
1.45	KNR231/106/3 (1)	Warstwy odcinające, zagęszczane mechanicznie, grubość warstwy po zagęszczeniu 15 cm	m2	19,53
1.46	KNR231/114/5	Podbudowy z kruszyw, tłuczeń, warstwa dolna, grubość warstwy po zagęszczeniu 15 cm	m2	19,53
1.47	KNR231/511/2 (2)	Nawierzchnie z kostki brukowej betonowej, grubość 6 cm, na podsypce cementowo-piaskowej, kostka kolorowa	m2	19,53
1.48	KNR401/108/9	Wywóz gruzu sprzymowanego samochodami skrzyniowymi do 1 km		
		Wyliczenie ilości robót:		
		10,5*0,03*1,3+6,6*0,03*1,3+12,4*0,12*1,3		2,601300
		(0,27+0,828+1,89)*1,3		3,884400
		28*0,05*1,3		1,820000
		1,3*2,5*0,12*1,3		0,507000
	chodnik	5,07		5,070000
		RAZEM:		13,882700
			m3	13,88

SPECYFIKACJA TECHNICZNA WYKONANIA  
I ODBIORU ROBÓT BUDOWLANYCH  
WYMAGANIA OGÓLNE I SZCZEGÓŁOWE  
DLA ZADANIA :

**REMONT MIESZKANIA TRENINGOWEGO  
przy ul. Zamkowa 3C w Jarosławiu**

Lokalizacja: Działka nr ew. gr. 2691/4 obr. nr 4 miasto Jarosław

Inwestor: Polskie Stowarzyszenie na rzecz Osób z Niepełnosprawnością Intelektualną Koło w Jarosławiu  
ul. Wilsona 6a, 37-500 Jarosław

Branża: Budowlana

Witold Gładysz  
uprawnienia budowlane w specjalności  
konstrukcyjno-budowlanej  
UAN/III/7342/69/98, PDK/BO/0171/01

## **SPIS TREŚCI:**

### **I. WYMAGANIA OGÓLNE**

### **II. SZCZEGÓŁOWA SPECYFIKACJA TECHNICZNA**

Roboty murarskie

### **III. SZCZEGÓŁOWA SPECYFIKACJA TECHNICZNA**

Tynkowanie i okładziny wewnętrzne

### **IV. SZCZEGÓŁOWA SPECYFIKACJA TECHNICZNA**

Stolarka okienna i drzwiowa

### **V. SZCZEGÓŁOWA SPECYFIKACJA TECHNICZNA**

Pokrywanie podłóg i ścian

### **VI. SZCZEGÓŁOWA SPECYFIKACJA TECHNICZNA**

Roboty malarskie

### **VII. SZCZEGÓŁOWA SPECYFIKACJA TECHNICZNA**

Nawierzchnie z kostki brukowej betonowej

### **VIII SZCZEGÓŁOWA SPECYFIKACJA TECHNICZNA**

Roboty rozbiórkowe

# I. WYMAGANIA OGÓLNE

## 1. PODSTAWA OPRACOWANIA

1. Rozporządzenie Ministra Infrastruktury z dnia 2 września 2004r. w sprawie szczegółowego zakresu i formy dokumentacji projektowej, specyfikacji technicznych wykonania i odbioru robót budowlanych oraz programu funkcjonalno - użytkowego (Dz. U. Nr 202 z dnia 16.09.2004r., poz. 2072)
2. Rozporządzenie (WE) Nr 2195/2002 Parlamentu Europejskiego i Rady z dnia 5 listopada 2002r. w sprawie Wspólnego Słownika Zamówień (CPV) (Dz. Urz. WE L 340 z 16.12.2002 z późn. zm.)
3. Ustawa z dnia 29 stycznia 2004r. - Prawo zamówień publicznych (Dz. U. Nr 19, poz. 177 z późn. zm. ogł. w Dz.U. z 2004 r. Nr 96, poz. 959, Nr 116, poz. 1207 i Nr 145, poz. 1537).

## 2. PRZEDMIOT SPECYFIKACJI

Przedmiotem niniejszej specyfikacji jest określenie wymagań technicznych dotyczących wykonania i odbioru robót zadania „Remont mieszkania treningowego przy ul. Zamkowa 3c w Jarosławiu”.

## 3. ZAKRES STOSOWANIA

Specyfikacja niniejsza jest stosowana jako dokument w przetargu nieograniczonym na wykonanie robót określonych w pkt. 2. Zakres specyfikacji ma zastosowanie przy zleceniu robót objętych przetargiem.

Podstawę sporządzenia kosztorysu ofertowego stanowi Szczegółowa Specyfikacja Techniczna z przedmiarem robót oraz DOKUMENTACJA TECHNICZNA.

## 4. ZAKRES PRAC

W ramach prac związanych z remontem przewiduje się :

- Roboty rozbiórkowe
- Wykonanie przemurowania ścian i ścianek działowych
- Wykonanie pochylni dla osób niepełnosprawnych i schodów zewnętrznych z kostki brukowej
- Wymiana posadzek, szlifowanie parkietów wraz z polakierowaniem
- Wymiana stolarki drzwiowej
- Wykonanie tynków i okładzin wewnętrznych
- Malowanie
- Ułożenie paneli AC5
- Chodnik z kostki brukowej.

### **Przedmiot Specyfikacji technicznej:**

Przedmiotem Specyfikacji technicznej są ogólne wymagania techniczne wykonania i odbioru robót wspólne dla poszczególnych wymagań technicznych dla robót związanych z „Remont mieszkania treningowego przy ul. Zamkowa 3c w Jarosławiu”

### **1. Zakres stosowania Specyfikacji technicznej:**

1. Specyfikacja techniczna jest częścią Dokumentów przetargowych, które należy stosować przy zleceniu i wykonaniu robót objętych Specyfikacją i stanowi zbiór wymagań technicznych i organizacyjnych dotyczących procesu realizacji i kontroli jakości robót. Są one podstawą, której spełnienie warunkuje uzyskanie odpowiednich cech jakościowych i eksploatacyjnych. Jednocześnie Specyfikacja uwzględnia wymagania Zamawiającego i możliwości Wykonawcy w krajowych warunkach wykonawstwa robót. Warunki techniczne opracowane są w oparciu o obowiązujące normy, normatywy i wytyczne.
2. Wymagania ogólne należy rozumieć i stosować w powiązaniu z wyżej wymienioną Specyfikacją techniczną oraz ze Specyfikacjami branżowymi.
3. Niezależnie od postanowień warunków szczególnych, normy państwowe, instrukcje i przepisy wymienione w Specyfikacji technicznej będą stosowane przez Wykonawcę w języku polskim.

### **Ogólne wymagania dotyczące robót:**

Wykonawca robót jest odpowiedzialny za jakość ich wykonania oraz za ich zgodność z Dokumentacją projektową, Specyfikacją techniczną i poleceniami Inżyniera.

#### **1. Przekazanie terenu budowy:**

Zamawiający (Inwestor) w terminie określonym w Danych Kontraktowych (Umowie z Wykonawcą) oraz protokołem, przekazuje Wykonawcy teren budowy oraz następujące dokumenty: Dokumentację Projektową Specyfikacje Techniczne odbioru i wykonania robót budowlanych.

## **2. Zgodność robót z Dokumentacją projektową i Specyfikacjami technicznymi:**

Dokumentacja projektowa, Specyfikacje techniczne oraz dodatkowe dokumenty przekazane przez Zamawiającego i Inspektora nadzoru Wykonawcy stanowią część Umowy, a wymagania wyszczególnione choćby w jednym z nich są obowiązujące dla Wykonawcy tak, jakby zawarte były w całej dokumentacji.

Wykonawca nie może wykorzystywać błędów lub opuszczeń w Dokumentacji projektowej, a o ich wykryciu powinien natychmiast powiadomić Inspektora nadzoru, który dokona odpowiednich zmian i poprawek. W przypadku rozbieżności opis wymiarów ważniejszy jest od odczytów ze skali rysunków. Wszystkie wykonane roboty i dostarczone materiały będą zgodne z Dokumentacją projektową i Specyfikacjami technicznymi.

Dane określone w Dokumentacji projektowej oraz Specyfikacjach powinny być uważane za wartości docelowe, od których dopuszczalne są odchylenia w ramach określonego przedziału tolerancji. Cechy materiałów i elementów budowy muszą być jednolite i wykazywać bliską zgodność z określonymi wymaganiami, a rozrzuty tych cech nie mogą przekraczać dopuszczalnego przedziału tolerancji.

## **3. Zabezpieczenie placu budowy:**

Wykonawca jest zobowiązany do zabezpieczenia terenu budowy w czasie trwania realizacji robót remontowych, aż do zakończenia i odbioru ostatecznego robot. Wykonawca jest zobowiązany do zabezpieczenia istniejących pomieszczeń w parterze i na poddaszu obiektu w czasie trwania realizacji robót budowlanych, w sposób minimalizujący uciążliwość wynikającą z prowadzonych robót i na ile będzie to możliwe w sposób umożliwiający korzystanie z parteru obiektu.

Koszt zabezpieczenia terenu budowy nie podlega odrębnej zapłacie i przyjmuje się, że jest włączony w cenę umowną.

## **4. Ochrona środowiska i terenów sąsiednich w czasie wykonywania robót:**

Wykonawca ma obowiązek znać i stosować w czasie prowadzenia robót wszelkie przepisy dotyczące ochrony środowiska naturalnego. W okresie trwania robót budowlanych i wykańczania robót Wykonawca będzie: utrzymywać teren budowy w należytym porządku, podejmować wszelkie uzasadnione kroki mające na celu stosowanie się do przepisów i norm dotyczących ochrony środowiska na terenie i wokół terenu robót oraz będzie unikać uszkodzeń lub uciążliwości dla osób lub własności społecznej i innych, a wynikających ze skażenia, hałasu lub innych przyczyn powstałych w następstwie jego sposobu działania, zachowywać środki ostrożności i zabezpieczenia przed zanieczyszczeniem powietrza oraz możliwością powstania pożaru. Odpowiednio zabezpieczyć teren budowy z uwagi na sąsiedztwo obiektu z drogą publiczną – wojewódzką oraz fakt lokalizacji budynku w granicach działek.

## **5. Ochrona przeciwpożarowa:**

Wykonawca będzie przestrzegać przepisów ochrony przeciwpożarowej. Wykonawca będzie utrzymywać sprawny sprzęt przeciwpożarowy wymagany przez odpowiednie przepisy. Materiały łatwopalne będą składowane w sposób zgodny z odpowiednimi przepisami i zabezpieczone przed dostępem osób trzecich. Wykonawca będzie odpowiedzialny za wszelkie straty spowodowane pożarem wywołanym jako rezultat realizacji robót albo przez personel Wykonawcy.

## **6. Ochrona własności publicznej i prywatnej:**

Wykonawca odpowiada za ochronę instalacji na powierzchni ziemi i za urządzenia podziemne, takie jak rurociągi, kable, itp. oraz w razie potrzeby uzyska od odpowiednich władz, będących właścicielami tych urządzeń potwierdzenie informacji dostarczonych mu przez Zamawiającego w ramach planu ich lokalizacji. Wykonawca zapewni właściwe oznaczenie i zabezpieczenie przed uszkodzeniem tych instalacji i urządzeń w czasie trwania budowy.

Wykonawca jest zobowiązany umieścić w swoim harmonogramie rezerwę czasową dla wszelkiego rodzaju robót, które mają być wykonane w zakresie przełożenia instalacji i urządzeń podziemnych na terenie budowy i powiadomić Inspektora nadzoru i władze lokalne o zamiarze rozpoczęcia robót. O fakcie przypadkowego uszkodzenia tych instalacji Wykonawca bezzwłocznie powiadomi Inspektora i zainteresowane władze oraz będzie z nimi współpracował, dostarczając wszelkiej pomocy potrzebnej przy dokonywaniu napraw. Wykonawca będzie odpowiadać za wszelkie spowodowane przez jego działania uszkodzenia instalacji na powierzchni ziemi i urządzeń podziemnych wykazanych w dokumentach.

Wykonawca zapewni odpowiednie zabezpieczenie części pasa drogowego w tym chodnika, poprzez jego całkowite wyłączenie z użytkowania lub wykonanie odpowiednich daszków zabezpieczających.

## **7. Określenia podstawowe:**

**Kierownik budowy** - osoba wyznaczona przez Wykonawcę, upoważniona do kierowania robotami i do występowania w jego imieniu w sprawach realizacji kontraktu,

**Inspektor nadzoru** - osoba wyznaczona przez Zamawiającego, upoważniona do nadzoru nad realizacją robót i do występowania w jego imieniu w sprawach realizacji umowy,

**Projektant** - uprawniona osoba prawna lub fizyczna będąca autorem Dokumentacji Projektowej,

**Rejestr obmiarów** - akceptowany przez Inspektora nadzoru zeszyt z ponumerowanymi stronami, służący do wpisywania przez Wykonawcę obmiaru wykonywanych robót w formie wycień, szkiców i ewentualnych dodatkowych załączników; wpis w Rejestrze obmiarów podlegają potwierdzeniu przez Inspektora nadzoru,



**Polecenie Inspektora nadzoru** - wszelkie polecenia przekazywane Wykonawcy przez Inspektora nadzoru w formie pisemnej, dotyczące sposobu realizacji robot lub innych spraw związanych z prowadzeniem budowy,

**Rysunki** - część Dokumentacji Projektowej, która wskazuje lokalizację, charakterystykę i wymiary obiektu będącego przedmiotem robot,

**Dokumentacja powykonawcza** - dokumentacja techniczna wraz z naniesionymi zmianami i uzupełnieniami w trakcie realizacji robot,

**Odpowiednia zgodność** - zgodność wykonywanych robot z dopuszczonymi tolerancjami, a jeśli przedział tolerancji nie został kreślony z przeciętnymi tolerancjami, przyjmowanymi zwyczajowo dla danego rodzaju robot,

**Materiały** - wszelkie tworzywa niezbędne do wykonania robot, zgodnie z Dokumentacją projektową i Specyfikacjami technicznymi, zaakceptowane przez Inspektora nadzoru.

**Aprobata techniczna** - pozytywna ocena techniczna wyrobu, stwierdzająca jego przydatność do stosowania w budownictwie,

**Certyfikacja zgodności** - działanie trzeciej strony wykazujące, że zapewniono odpowiedni stopień zaufania, iż należycie zidentyfikowany wyrób, proces lub usługa są zgodne z określoną normą lub z właściwymi przepisami prawnymi.

**Deklaracja zgodności** - oświadczenie dostawcy, stwierdzające na jego wyłączną odpowiedzialność, że wyrób, proces lub usługa są zgodne z normą lub aprobatą techniczną.

## 8. Materiały budowlane:

### - Wymagania podstawowe:

Materiały stosowane do wykonywania robot powinny być zgodne z obowiązującymi normami, posiadać odpowiednie atesty i świadectwa dopuszczenia do użycia oraz akceptacje Inspektora nadzoru

### - Przechowywanie i składowanie materiałów:

Wykonawca zapewni, aby tymczasowo składowane materiały, do czasu gdy będą one potrzebne do robot, były zabezpieczone przed zanieczyszczeniem, zachowały swoją jakość i właściwość do robot i były dostępne do kontroli przez Inspektora.

Miejsca czasowego składowanie będą zlokalizowane na terenie budowy w miejscach uzgodnionych z Inspektorem.

### - Materiały nie spełniające wymogów:

Materiały nie odpowiadające wymaganiom zostaną przez Wykonawcę wywiezione z terenu budowy, bądź złożone w miejscu wskazanym przez Inspektora. Każdy rodzaj robot, w którym znajdują się niezbadane i nie zaakceptowane materiały, Wykonawca wykonuje na własne ryzyko, licząc się z jego nie przyjęciem i nie zaplaceniem.

### - Wariantowe stosowanie materiałów:

Jeśli Dokumentacja projektowa lub Specyfikacje techniczne przewidują możliwość wariantowego zastosowania materiału w wykonywanych robotach, Wykonawca powiadomi Inspektora o swoim zamiarze co najmniej 2 tygodnie przed użyciem materiału, albo w okresie dłuższym, jeśli będzie to wymagane dla badań prowadzonych przez Inspektora. Wybrany i zaakceptowany rodzaj materiału nie może być później zmieniany bez zgody Inspektora.

## 9. Sprzęt:

Wykonawca zobowiązany jest do używania tylko takiego sprzętu, który nie spowoduje niekorzystnego wpływu na jakość wykonywanych robot. Sprzęt używany do robot powinien być zgodny z ofertą Wykonawcy i odpowiadać pod względem typów i ilości wskazaniom zawartym w Specyfikacji. Liczba i wydajność sprzętu będzie gwarantować przeprowadzenie robot zgodnie z zasadami określonymi w Dokumentacji projektowej i Specyfikacji. Sprzęt będący własnością Wykonawcy lub wynajęty do wykonania robot ma być utrzymywany w dobrym stanie i gotowości do pracy. Wykonawca dostarczy Inspektorowi kopie dokumentów, potwierdzających dopuszczenie sprzętu do użytkowania tam, gdzie jest to wymagane przepisami.

Jakikolwiek sprzęt, maszyny, urządzenia i narzędzia niegwarantujące zachowania warunków umowy zostaną przez Inspektora zdyskwalifikowane i niedopuszczone do robot.

## 10. Transport:

Wykonawca jest zobowiązany do stosowania takich środków transportu, które nie wpłyną niekorzystnie na jakość wykonywanych robot i własności przewożonych materiałów. Liczba środków transportu będzie zapewniać prowadzenie robot zgodnie z zasadami określonymi w Dokumentacji projektowej.

Wykonawca będzie usuwać na bieżąco, na własny koszt, wszelkie zanieczyszczenia spowodowane jego pojazdami na drogach publicznych oraz dojazdach do Terenu budowy.

## 11. Wykonywanie robót:

### - Ogólne zasady wykonywania robót:

Wykonawca jest odpowiedzialny za prowadzenie robot zgodnie z Umową oraz za jakość zastosowanych materiałów i wykonywanych robot, za ich zgodność z Dokumentacją projektową, wymaganiami Specyfikacji, oraz poleceniami Inspektora. Wykonawca ponosi odpowiedzialność za dokładne wytyczenie w planie i wyznaczenie wysokości wszystkich elementów robot zgodnie z wymaganiami określonymi w Dokumentacji projektowej.

Następstwa jakiegokolwiek błędu spowodowanego przez Wykonawcę w wytyczeniu i wyznaczaniu robot zostaną, jeśli wymagać tego będzie Inspektor, poprawione przez Wykonawcę na własny koszt. Sprawdzenie wytyczenia robot lub wyznaczenia wysokości przez Inspektora nie zwalnia Wykonawcy od odpowiedzialności za ich dokładność. Decyzje Inspektora dotyczące akceptacji lub odrzucenia

materiałów i elementów robot będą oparte na wymaganiach sformułowanych w Umowie, Dokumentacji projektowej i w Specyfikacjach, a także w normach i wytycznych. Polecenia Inspektora będą wykonywane nie później niż w czasie przez niego wyznaczonym, po ich otrzymaniu przez Wykonawcę, pod groźbą zatrzymania robot. Skutki finansowe z tego tytułu ponosi Wykonawca.

**- Kontrola jakości robót:**

Celem kontroli robot będzie takie sterowanie ich przygotowaniem wykonaniem, aby osiągnąć założoną jakość robot. Wykonawca jest odpowiedzialny za pełną kontrolę robot i jakość materiałów. Wszystkie koszty związane z organizowaniem i prowadzeniem badań materiałów ponosi Wykonawca.

**- Certyfikaty i deklaracje:**

Inspektor nadzoru może dopuścić do użycia materiały, które posiadają:

- Certyfikat na znak bezpieczeństwa wykazujący, że zapewniono zgodność z kryteriami technicznymi na podstawie Polskich Norm, Aprobata technicznych, Dokumentów technicznych.

- Deklaracje zgodności lub Certyfikat zgodności z Polską Normą lub Aprobata techniczną w przypadku wyrobów, dla których nie ustanowiono Polskiej Normy, jeżeli nie są objęte certyfikacją i które spełniają wymogi Specyfikacji.

**- Certyfikaty i deklaracje:**

Deklaracje zgodności lub certyfikaty zgodności materiałów, recepty robocze i kontrolne wyniki badań Wykonawcy będą gromadzone w formie uzgodnionej z Zamawiającym. Dokumenty te stanowią załączniki do odbioru robot.

**- Pozostałe dokumenty:**

Do dokumentów budowy zalicza się także: protokoły przekazania terenu budowy, umowy cywilnoprawne z osobami trzecimi, protokoły odbioru robot, protokoły narad i ustaleń, korespondencję na budowie.

## **12. Odbiór robót:**

W zależności od ustaleń roboty podlegają następującym etapom odbioru:

**- odbiorowi robót zanikających,**

(polega na finalnej ocenie ilości i jakości wykonywanych robot, które w dalszym procesie realizacji ulegną zakryciu. Będzie wykonywany w czasie umożliwiającym wykonanie ewentualnych korekt i poprawek bez hamowania ogólnego postępu robot.)

**- odbiorowi robót zakrytych,**

(jak dla robót zanikających)

**- odbiorowi częściowemu,**

(polega na ocenie ilości i jakości wykonanych części robot. Będzie wykonywany wg zasad, jak przy odbiorze ostatecznym.)

**- odbiorowi wstępnemu / ostatecznemu,**

(Polega na finalnej ocenie rzeczywistego wykonania robot w odniesieniu do ich ilości, jakości i wartości. Odbioru wstępnego robot dokona komisja wyznaczona przez Zamawiającego w obecności Inspektora i Wykonawcy. Komisja odbierająca roboty dokona ich oceny jakościowej na podstawie przedłożonych dokumentów, wyników badań i pomiarów, oceny wizualnej oraz zgodności wykonania robot z Dokumentacją projektową i Specyfikacjami. W toku odbioru komisja sprawdzi wykonanie robot uzupełniających i poprawkowych, wynikających z ustaleń poprzednich odbiorów. W przypadku ich niewykonania, komisja przerwie czynności i ustali nowy termin odbioru wstępnego ostatecznego.)

**- Dokumenty do odbioru wstępnego /ostatecznego:**

Podstawowym dokumentem do dokonania odbioru ostatecznego robot jest Protokół odbioru ostatecznego robot sporządzony wg wzoru ustalonego przez Zamawiającego. Do odbioru ostatecznego Wykonawca jest zobowiązany przygotować następujące dokumenty:

Dokumentację projektową podstawową z naniesionymi zmianami oraz dodatkową, jeśli została sporządzona w trakcie realizacji robot budowlanych, Specyfikacje techniczne podstawowe uzupełniające lub zamiennie, jeśli zostały sporządzone w trakcie realizacji budowy, Dokumenty zainstalowanego wyposażenia (w przypadku montażu), Dzienniki Budowy i Rejestry Obmiarów (oryginały),

Deklaracje zgodności lub certyfikaty zgodności wbudowanych materiałów,

Protokoły odbioru i przekazania tych robot właścicielom urządzeń,

Geodezyjną inwentaryzację powykonawczą robot i sieci zbrojenia terenu ( w przypadku przebudowy lub budowy sieci uzbrojenia).

## II. SZCZEGÓŁOWA SPECYFIKACJA TECHNICZNA WYKONANIA I ODBIORU ROBÓT

### Roboty murarskie – KOD CPV 45262522-6

#### 1.0 WSTĘP.

##### 1.1. Przedmiot SST.

Przedmiotem mniejszej szczegółowej specyfikacji technicznej są wymagania dotyczące wykonania i odbioru ścian z materiałów gazobetonowych.

##### 1.2. Zakres stosowania SST.

Szczegółowa specyfikacja techniczna jest stosowana jako dokument przetargowy i kontraktowy przy zlecaniu i realizacji robót wymienionych w pkt.1.1

##### 1.3. Zakres robót objętych SST.

- a) Ściany murowane - z pustaka gazobetonowego
- b) Ścianki działowe - z pustaka gazobetonowego

##### 1.4. Określenia podstawowe

Element murowy jest to drobno- lub średniowymiarowy wyrób budowlany przeznaczony do ręcznego wznoszenia konstrukcji murowych. Zaprawa murarska (cienkowarstwowy klej) jest to zaprawa budowlana przeznaczona do stosowania w konstrukcjach budowlanych do spajania elementów murowych.

Wyroby pomocnicze są to różnego rodzaju wyroby metalowe lub z tworzyw sztucznych stosowane w konstrukcjach murowych jako elementy uzupełniające, tj. kotwy, łączniki, wsporniki, nadproża, wzmocnienia spoin.

Warstwa konstrukcyjna - część ściany oparta na fundamencie, przenosząca obciążenia własne muru, obciążenia od stropów, od zabudowy otworów i mocowanych elementów instalacyjnych i wyposażenia

Warstwa izolacyjna - nałożona na warstwę konstrukcyjną i trwale z nią połączona powłoka lub warstwa materiału, którego zadaniem jest przede wszystkim nadanie własności izolacyjnych murowi.

Kotwienie - mocowanie warstwy izolacyjnej, lub elementów instalacji i wyposażenia w warstwie nośnej.

Pozostałe określenia są zgodne z obowiązującymi Polskimi Normami oraz z definicjami podanymi w ST "Wymagania ogólne".

Pod pojęciem "ściana jednowarstwowa" rozumieć należy ścianę, która składa się tylko z jednej warstwy materiału budowlanego. Przy tym rozwiązaniu warstwa cegieł pełni zarówno funkcję konstrukcyjną, jak i termoizolacyjną. Ściany te z powodzeniem spełniają wymagania ochrony cieplnej stawiane takim ścianom w budynkach mieszkalnych.

Ściany jednowarstwowe już od ponad 30 lat są znane i z powodzeniem stosowane w krajach Europy Zachodniej. Również w Polsce inwestorzy docenili zalety tego rozwiązania.

##### 1.5. Ogólne wymagania dotyczące robót

Wykonawca robót jest odpowiedzialny za jakość ich wykonania oraz zgodność z dokumentacją projektową SST i poleceniami inspektora nadzoru.

#### 2.0 MATERIAŁY

Materiałami stosowanymi przy wykonaniu robót według zasad niniejszej specyfikacji są:

##### 2.1.1 Elementy murowe – rozróżnia się kategorie I i kategorie II elementów murowych:

- do kategorii I zalicza się elementy murowe, których producent deklaruje, że w zakładzie stosowana jest kontrola jakości, której wyniki stwierdzają, że prawdopodobieństwo wystąpienia średniej wytrzymałości na ściskanie mniejszej od wytrzymałości zadeklarowanej jest nie większe niż 5%.

- do kategorii II zalicza się elementy murowe, których producent deklaruje ich wytrzymałość średnią, a pozostałe wymagania kategorii I nie są spełnione.

Właściwości elementów murowych powinny być zgodne z wymaganiami podanymi w polskich normach przedmiotowych lub aprobatach technicznych.

Klasy elementów oraz ich właściwości należy dobierać w zależności od rodzaju i przeznaczenia konstrukcji, przewidywanych wartości obciążeń działających na konstrukcję oraz warunków środowiskowych.

##### 2.2 Wyroby ceramiczne

Ogólnie - zakres prac obejmuje ściany nośne i działowe na wszystkich kondygnacjach.

Roboty wg normy: PN-87/B-03002 Konstrukcje murowe. Obliczenia statyczne i projektowe.

Mury i ściany działowe. Prace murarskie powinny być wykonane według wymagań podanych w projekcie.

Wymiary projektowe są wymiarami surowych murów.

##### 2.3 Zaprawa

2.3.1 Zaprawa cementowo-wapienna z cementu portlandzkiego lub cementu hutniczego marek 25-35.

Zaprawa marki 50 – składniki objętościowe :

Cement : wapno hydratyzowane: piasek:

1 : 0,3 : 4

1 : 0,5 : 4,5

czas zużycia do 3 h po przygotowaniu zaprawy.

Przygotowanie zaprawy do robót murowych wykonać mechanicznie w mieszalnikach o działaniu wymuszonym.

PN-B-19701:1997 Cement powszechnego użytku

PN-79/B-06711 Piasek mineralne kruszywo o uziarnieniu do 2 mm odmiany I wskaźnik uziarnienia 2,8- 3,8 zawartość pyłów mineralnych 5 % zanieczyszczeń obcych 0.1% , zawartość siarki 1 %

Skład objętościowy zapraw należy dobierać doświadczalnie, w zależności od wymaganej marki zaprawy oraz rodzaju cementu i wapna.

Zakres zmian wytrzymałości przypisany klasie zaprawy klasa wytrzymałości, zaprawy średnia [MPa] wytrzymałości w trakcie badania [MPa]

M1 1 od 1,0 do 1,5

M2 2 od 1,6 do 3,5

M5 5 od 3,6 do 7,5

M10 10 od 7,6 do 15,0

M20 20 od 15,1 do 30,0

## 2.4 Przewody wentylacyjne

**Kanały wentylacyjne** - zintegrowany system złożony z systemowych kształtek wentylacyjnych i spalinowych typu „leier”. Uniwersalne moduły pozwalają na tworzenie dowolnych konfiguracji kanałów odprowadzających zużyte powietrze z pomieszczeń.

## 3.0 Sprzęt

### 3.1. Ogólne wymagania dotyczące sprzętu:

Ogólne wymagania dotyczące sprzętu podano w ST "Wymagania ogólne".

### 3.2. Sprzęt do wykonania robót:

Do wyznaczania i sprawdzania kierunku, wymiarów i płaszczyzn są stosowane następujące narzędzia: pion murarski, łąta murarska, linia ważna (linia pozioma) do wyznaczania i sprawdzania płaszczyzn, ważyk wodny do wyznaczania jednakowych poziomów, poziomnica uniwersalna, łąta kierunkowa, warstwomierz do wyznaczania poziomów poszczególnych warstw, do zaczepiania sznura i do wyznaczania kierunku, sznur murarski, kątownik murarski, wykroj. Do przechowywania materiałów budowlanych w pobliżu stanowiska roboczego służą: kasta i szafel do zaprawy, szkopek do wody, palety na elementy murowe.

Murarz stosuje bezpośrednio przy murowaniu: kielnie murarskie różnej wielkości i przeznaczenia, czerpak, wiaderko i łopatę do zapraw. Do obróbki elementów murowych są używane: młotek murarski, kirka, oskard murarski, przecinak murarski, pucka murarska, drag murarski oraz inne specjalistyczne narzędzia, np. do obróbki kamieni naturalnych.

Ważnym elementem na stanowisku murowania są rusztowania. Przy murowaniu zwykłym budynków o wysokości kondygnacji ok. 3 m stosuje się trzy poziomy: murowanie ze stropu na wysokość nie większą niż 1,2 m i dalej murowanie z rusztowań wysokości 1 - 1,2 m oraz 2,0 - 2,4 m. Rusztowania powinny wytrzymywać obciążenia technologiczne nie mniejsze niż 2 kN/m<sup>2</sup>.

## 4.0 Transport

Wykonawca zobowiązany jest do stosowania jedynie takich środków transportu, które nie wpłyną niekorzystnie na jakość wykonywanych robót oraz nie spowodują pogorszenia stanu środowiska naturalnego. Na środkach transportu przewożone materiały powinny być zabezpieczone przed przemieszczaniem i układane zgodnie z warunkami transportu wydanymi przez wytwórcę.

## 5.0 Wykonanie robót

### 5.1. Mury z cegły, pustaków ceramicznych i bloczków gazobetonowych

Spoiny powinny być całkowicie wypełnione zaprawą w trakcie wznoszenia murów. Grubość spoin poziomych powinna wynosić 15 mm, a pionowych 10 mm. Odchyłki grubości spoin nie powinny być większe niż  $\pm 3$  mm.

Prawidłowość wykonania powierzchni i krawędzi. Mury powinny być tak wykonane, aby ich powierzchnie były zbliżone do płaszczyzn pionowych lub poziomych, a krawędzie przecięcia się powierzchni były w przybliżeniu liniami prostymi.

Sprawdzenie zgodności obrysu i głównych wymiarów, grubości murów oraz wymiarów otworów należy przeprowadza przez porównanie murów z dokumentacją techniczną i stwierdzenie prawidłowości przez oględziny zewnętrzne i pomiar.

Pomiaru długości i wysokości mur należy dokonywać taśmą stalową, zaś grubości murów i wymiarów otworów — przymiarem.

Do murowania ścian i kominów z cegły klinkierowej stosować zaprawy cementowe z tarasem, która zapewnia: znacznie redukuje ryzyko powstawania wykwitów i przebarwień, mrozoodporna, odporna na wodę i czynniki atmosferyczne, przepuszcza parę wodną.

Ścianki działowe o grubości 1/4 cegły należy murować na zaprawie cementowej marki nie niższej niż M3.

W przypadku gdy wysokość ścian przekracza 2,5 m lub szerokość 5,0 m, należy stosować zbrojenie z bednarki lub z prętów okrągłych w co czwartej spoinie. Ścianki te powinny być połączone ze ścianami konstrukcyjnymi za pomocą strzępi, a zbrojenie zakotwione na głębokości co najmniej 70 mm. Liczba cegieł półkowych użytych do wykonywania murów nośnych nie powinna przekraczać 15%.

## 6.0 Kontrola jakości robót

### 6.1. Ogólne zasady kontroli

Ogólne wymagania dotyczące kontroli jakości Robót podano w "Wymagania ogólne".

### 6.2. Zakres badań prowadzonych w czasie budowy

Inżynier może w dowolnym czasie dokonywać kontroli i pomiarów sprawdzających zachowanie reżimów wymiarowych pionu, poziomu ścian i ich elementów, grubości i stopnia wypełnienia spoin, sposobu wiązania elementów muru.

### 6.2.1. Tolerancje wykonania. Wymagania ogólne

Rozróżnia się tolerancje normalne klasy N 1 i N2 oraz specjalne. Jeśli w ustaleniach projektowych wymagania dotyczące tolerancji nie są podane, stosuje się klasę N 1. Klasę tolerancji N2 zaleca się w przypadku wykonywania elementów szczególnie istotnych z punktu widzenia niezawodności konstrukcji o poważnych konsekwencjach zniszczenia oraz konstrukcji o charakterze monumentalnym. Klasę tolerancji specjalnych należy podać w ustaleniach projektowych w zależności od specyfiki wymagań związanych z użytkowaniem lub wykonaniem obiektu (np. przy wykonywaniu murów z kamienia o nieregularnych wymiarach itd.).

System odniesienia

Punkty pomiarowe powinny być zabezpieczone przed uszkodzeniem lub zniszczeniem.

Ściany

Dopuszczalne odchylenie usytuowania ściany na poziomie dowolnej n-tej kondygnacji budynku na wysokości  $h_i$  [mm] w stosunku do osi pionowej od poziomu fundamentu nie powinno być większe niż:

$h_i/300$  n przy klasie tolerancji N 1,

$h_i/400$  n przy klasie tolerancji N2,

Dopuszczalne odchyłki grubości murów nie powinny przekraczać:

10 mm w przypadku murów pełnych oraz dopuszczalne odchylenie ścian murowanych od płaskiej powierzchni (zwichrzenie i skrzywienie) nie powinno być większą niż:

a) na odcinku 1 m:

5 mm przy klasie tolerancji N 1,

3 mm przy klasie tolerancji N2,

b) na odcinku całej ściany:

20 mm przy tolerancji N 1,

10 mm przy tolerancji N2.

Dopuszczalne odchylenie wymiarów otworów w świetle ościeżnic nie powinno być większe niż:

a) przy wymiarze otworu do 1,0 m

+ 15, -10 mm przy klasie tolerancji N 1.

+6, -3 mm przy klasie tolerancji N2,

b) przy wymiarze otworu powyżej 1,0 m

+ 15, -10 mm przy klasie tolerancji N1,

+ 10, -5 mm przy klasie tolerancji N2.

Dopuszczalne odchylenie muru o długości  $l$  (w mm) powodujące jego skośność (odchylenie od obrysu) w płaszczyźnie nie powinno być większe niż:

$l/100$ s20 mm przy klasie tolerancji N1,

$l/200$ s 1 0 mm przy klasie tolerancji N2.

Otwory i wkładki

Dopuszczalne odchylenie w usytuowaniu otworów i wkładek nie powinno być większe niż:

20 mm przy klasie tolerancji N 1,

10 mm przy klasie tolerancji N2.

## 7.0 Obmiar robót

Jednostka obmiarową jest: [m<sup>2</sup>] muru o odpowiedniej grubości

[m<sup>3</sup>] uzupełnienie ścian murowanych

[szt.] naprawa murowanej ściany

[m] kanał z pustaków wentylacyjnych ceramicznych

Ilość robót określono na podstawie projektu i stanem faktycznym wykonanych elementów.

## 8.0 Odbiór robót

Podstawą do odbioru robót murowych powinny stanowić następujące dokumenty :

- dokumentacja techniczna
- dziennik budowy
- zaświadczenia o jakości materiałów i wyrobów
- protokoły odbioru zanikających robót
- protokoły odbioru materiałów i wyrobów
- wynik badań laboratoryjnych i ekspertyzy techniczne, jeżeli były zleczone
- protokół kominiarski z sprawdzenia i odbioru przewodów kominowych.

## 9.0 Podstawa płatności

### 9.1. Ustalenia ogólne:

Podstawą płatności za wykonane prace jest umowa na wykonanie danego zadania. W przypadku określenia wartości prac poprzez cenę jednostkową skalkulowaną przez Wykonawcę za jednostkę obmiarową, podstawą rozliczenia jest książka obmiarów prowadzona przez Wykonawcę i zatwierdzona przez Inspektora Nadzoru.

Cena jednostkowa będzie uwzględniać wszystkie czynności, wymagania i badania składające się na wykonanie zadania zgodnie z umową, projektem, Specyfikacją Techniczną oraz przepisami prawnym i Polskimi normami.

#### **9.2. Warunki umowy i wymagania specyfikacji:**

Wszelkie koszty nie ujęte w kosztorysie a wynikające z dostosowania się do wymogów umowy, projektu i specyfikacji technicznej muszą być ujęte w cenie oferty przedstawionej Zamawiającemu przez Wykonawcę na etapie udzielania zamówienia.

#### **10.0 Przepisy związane**

- PN-B-32250 Materiały budowlane Woda do betonów i zapraw
- PN-B-19701:1997 Cement powszechnego użytku
- PN-79/B-06711 Piasek mineralne kruszywo o uziarnieniu do 2 mm
- PN-77/B-04351 Wapno hydratyzowane
- PN-68/B-10020 Roboty murowe z cegły Wymagania badania przy odbiorze
- PN-B-12050:1996 Wyroby budowlane ceramiczne
- PN-EN 13139:2003 Kruszywa do zapraw
- PN-80/B-06259 Beton komórkowy
- metoda badań zapraw do murów: PN-EN 1015-1:2000, PN-EN 1015-2:2000, PN-EN 1015-3:2000, PN-EN 1015-4:2000, PN-EN 1015-6:2000 i PN-EN 1015-7:2000;
- metoda badań elementów murowych: PN-EN 772-3:2000, PN-EN 772-7:2000, PN-EN 772-9:2000, PN-EN 772-10:2000,
- PN-EN 1059:2000 Metody badania murów. Określanie wytrzymałości na ściskanie
- PN-89/B-10425 Przewody dymowe, spalinowe i wentylacyjne murowane z cegły. Wymagania techniczne i badania przy odbiorze Zmiany 1 BI 5/92 poz. 22
- PN-B-12030:1996 "Wyroby budowlane ceramiczne i silikatowe. Pakowanie, przechowywanie i transport"
- PN-B-12030:1996/Azl:2002 "Wyroby budowlane ceramiczne i silikatowe. Pakowanie, przechowywanie i transport (Zmiana Azl)".
- PN-B/12011:1997 "Wyroby budowlane ceramiczne. Cegły kratówki"

Ustawa z dn. 7 lipca 1994 Prawo Budowlane Dz.U. z 2000r. Nr 106 z późniejszymi zmianami Rozporządzenie Ministra Infrastruktury z dn. 12.kwietnia 2002r. w sprawie warunków jakim powinny odpowiadać budynki i ich usytuowanie Dz.U. z 2002r. Nr 75 Ministra Budownictwa i Przemysłu Materiałów Budowlanych w sprawie bezpieczeństwa i higieny pracy przy wykonywaniu robót budowlano-montażowych i rozbiórkowych. Dz. Ustaw nr 13 z dn. 10.04.1972r.

Warunki wykonania i odbioru robót budowlano-montażowych: tom 1 – Budownictwo ogólne.

### III. SZCZEGÓŁOWA SPECYFIKACJA TECHNICZNA WYKONANIA I ODBIORU ROBÓT

#### Roboty tynkarskie - KOD CPV 45410000-4

##### 1.0 Wstęp.

##### 1.1. Przedmiot SST.

Przedmiotem mniejszej szczegółowej specyfikacji technicznej są wymagania dotyczące wykonania i odbioru tynków i okładzin wewnętrznych.

##### 1.2. Zakres stosowania SST.

Szczegółowa specyfikacja techniczna jest stosowana jako dokument przetargowy i kontraktowy przy zlecaniu i realizacji robót wymienionych w pkt.1.1.

##### 1.3. Zakres robót objętych SST.

Przedmiotem niniejszego opracowania są szczegółowe wymagania dotyczące wykonania i odbioru robót, których dotyczą wymagania, obejmują wszystkie czynności umożliwiające i mające na celu wykonanie oraz uzupełnienie tynków wewnętrznych ścian i sufitów Wykonanie gładzi gipsowych.

##### 1.4 Określenia podstawowe

Określenia podane w niniejszej SST są zgodne z obowiązującymi odpowiednimi normami.

##### 1.5 Ogólne wymagania dotyczące robót

Wykonawca robót jest odpowiedzialny za jakość ich wykonania oraz zgodność z dokumentacją projektową SST i poleceniami Inspektora Nadzoru.

#### 2.0 Materiały

##### 2.1 Zaprawy budowlane cementowo - wapienne

Tynki wapienno-cementowe CW trzy- i czterowarstwowe (obrutki i narzutki, gładzi) gładkie kategoria tynku III i IV, wykonane ręcznie. Tynki wykonać zgodnie z PN-70/B-10100, materiał do wykonania tynków zaprawa budowlana zwykła zgodnie z wymaganiami normy PN-90/B-14501 piasek przesiewany odpowiadający odmianie 2 wg. PN-EN 13139:2003 (PN-79/B-06711) cement zgodnie z normą pn-B-19701:1997 cement klasy bez dodatków Tynki na podłożu ceramicznym i betonów komórkowych w okresie letnim należy przed tynkowaniem zwilżyć wodą. Minimalna przyczepność tynku do podłoża dla  $C_w = 0.25 \text{ MN/m}^2$  Wgląd pow. tynku –równa ale szorstka. Zaprawa : Zaprawa cementowa wapienna z cementu portlandzkiego lub cementu hutniczego marek 25-35, wapna hydratyzowanego. Zaprawa marki M2 stosunek objętościowy (cement: wapno: piasek) 1:0,5:4,5 do 1: 1: 6 marka cementu 25 czas zużycia do 5 h.

PN-B-32250 Materiały budowlane Woda do betonów i zapraw

PN-B-19701:1997 Cement powszechnego użytku

PN-EN 13139:2003 Piasek mineralne kruszywo o uziarnieniu do 2 mm odmiany I wskaźnik uziarnienia 2,8- 3,8 zawartość pyłów mineralnych 5% zanieczyszczeń obcych 0.1%,zawartość siarki 1

PN-77/B-04351 Wapno hydratyzowane

##### 2.2 Płytki ceramiczne częściowo wg PN-EN 177:1999 i PN-EN 178:1998

Barwa – wg wzorca producenta i projektu wystroju wnętrz

Nasiąkliwość po wypaleniu 10-24%

Wytrzymałość na zginanie nie mniejsza niż 10 MPa

##### 2.3 Gładź gipsowa

Biała mineralna zaprawa szpachlowa do wykańczania powierzchni ścian i sufitów, do stosowania wewnątrz i na zewnątrz.

##### ZASTOSOWANIE

Szpachlowanie wykonać białą mineralną zaprawą szpachlową przeznaczoną do wykańczania powierzchni ścian i sufitów, a także do wypełniania miejscowych ubytków podłoża. Można jej używać na typowych podłożach mineralnych takich, jak beton, tynki cementowe i cementowo-wapienne.

##### PRZYGOTOWANIE PODŁOŻA

Podłoże powinno być suche, stabilne, równe i nośne, tzn. odpowiednio mocne, oczyszczone z warstw mogących osłabić przyczepność zaprawy, zwłaszcza z kurzu, brudu, wapna, olejów, tłuszczów, wosku, resztek farby olejnej i emulsyjnej. Słabo związane części powierzchni należy odkuć, zaś części luźne lub osypliwe usunąć przy pomocy szczotki stalowej. Jeżeli istnieje potrzeba redukcji chłonności podłoża, zaleca się stosowanie emulsji gruntującej.

##### PRZYGOTOWANIE ZAPRAWY

Zaprawę przygotowuje się przez wsypanie suchej mieszanki do naczynia z odmierzoną ilością wody (w proporcji 0,28÷0,32 l wody na 1 kg suchej zaprawy) i wymieszanie, aż do uzyskania jednolitej konsystencji. Czynność tą najlepiej wykonać mechanicznie, za pomocą wiertarki z mieszadłem. Zaprawa nadaje się do użycia po kilku minutach od wymieszania i należy ją wykorzystać w ciągu 2 godzin. Proporcje dodawanej wody należy korygować doświadczalnie, kierując się pożądaną konsystencją zaprawy (w przypadku wypełniania ubytków konsystencja zaprawy powinna być gęstsza niż w przypadku wykonywania przecierki), rodzajem podłoża

i warunkami atmosferycznymi. Zastosowanie do przygotowania masy niewłaściwej ilości wody prowadzi do obniżenia parametrów wytrzymałościowych wykonanej wyprawy.

#### SPOSÓB UŻYCIA

Zaprawę nakłada się na podłoże równomiernie stalową pacą. W miarę postępu prac nanoszoną masę należy wygładzać. Zaleca się, aby przed wykonaniem gładzi wypełnić w podłożu duże ubytki. Szpachlowaną powierzchnię można wykończyć poprzez lekkie zacieranie pacą-filcówką lub przetrarcie po wyschnięciu papierem ściernym. Czas otwarty pracy masy (pomiędzy nałożeniem zaprawy a zatarciem) zależy od chłonności podłoża, temperatury otoczenia i konsystencji zaprawy. Podczas zastosowanej wewnątrz należy unikać przeciągów oraz zapewnić właściwą wentylację i przewietrzenie pomieszczeń.

#### ZUŻYCIE

Średnio zużywa się 1,5 kg zaprawy na 1 m<sup>2</sup> powierzchni, przy grubości warstwy 1 mm.

#### NARZĘDZIA

Wiertarka z mieszadłem, paca stalowa. Narzędzia należy czyścić czystą wodą, bezpośrednio po użyciu.

#### PRZECHOWYWANIE I TRANSPORT

Zaprawę należy przewozić i przechowywać w szczelnie zamkniętych workach, w suchych warunkach (najlepiej na paletach). Chronić przed wilgocią. Okres przechowywania zaprawy w warunkach zgodnych z podanymi wymaganiami wynosi do 12 miesięcy od daty produkcji umieszczonej na opakowaniu.

#### DANE TECHNICZNE

Proporcje mieszanki 0,28÷0,32 l wody na 1 kg zaprawy

2,80÷3,20 l wody na 10 kg zaprawy

7,00÷8,00 l wody na 25 kg zaprawy

Czas gotowości zaprawy do pracy ok. 2 godzin

Czas otwarty pracy ok. 25 minut.

#### NORMY

Wyrób spełnia wymagania PN-EN 998-1:2004.

Wyrób posiada Atest Higieniczny PZH nr B-73/97.

**Woda** wg PN-EN 1008:2004

Do przygotowania zapraw można stosować każdą zdatną do picia oraz wodę z rzeki lub jeziora.

Niedozwolone jest użycie ścieków.

**Piasek** wg PN-EN 13139:2003

Piasek powinien nie zawierać domieszek organicznych, mieć frakcje różnych wymiarów :

Drobnoziarnisty 0,25-0,5 mm

Średnioziarnisty 0,5-1,0 mm

Gruboziarnisty 1,0-2,0 mm

Do spodnich warstw tynku należy stosować piasek gruboziarnisty, do warstw wierzchnich – średnioziarnisty.

### 3.0 Sprzęt

Wykonawca jest zobowiązany do używania jedynie takiego sprzętu, który nie spowoduje niekorzystnego wpływu na jakość wykonywanych robót oraz pogorszenia stanu środowiska naturalnego, zarówno w miejscu wykonywania tych robót, jak też przy wykonywaniu czynności pomocniczych i związanych z transportem pionowym i poziomym poza placem budowy, załadunkiem i wyladunkiem materiałów, zarówno do zabudowy, jak też pochodzących z rozbiórki, a także używanego na budowie sprzętu. Rusztowania wykonać zgodnie z PN-B-03163-3 w przypadku rusztowań systemowych wg. wytycznych producenta w zakresie mocowania i stabilności. Obciążenie rusztowań przyściennych dla pomostu nie większe niż 1.5 kN/m<sup>2</sup>.

### 4.0 Transport

Wykonawca zobowiązany jest do stosowania jedynie takich środków transportu, które nie wpłyną niekorzystnie na jakość wykonywanych robót oraz nie spowodują pogorszenia stanu środowiska naturalnego. Na środkach transportu przewożone materiały powinny być zabezpieczone przed przemieszczaniem i układane zgodnie z warunkami transportu wydanymi przez wytwórcę.

### 5.0 Wykonanie robót

#### 5.1 Ogólne zasady wykonania tynków i okładzin

Przed przystąpieniem do wykonywania robót tynkowych powinny być zakończone wszystkie roboty stanu surowego, roboty instalacyjne podtynkowe, zamurowania przebiecia bruzdy, osadzone ościeżnice drzwiowe i okienne. Przygotowanie podłoża ścian ceglanych przewidzianych do tynkowania nie należy wypełnić zaprawą bezpośrednio przed tynkowaniem podłoże należy oczyścić z kurzu szczotkami oraz usunąć plamy z rdzy i substancji tłustych. Tynk trójwarstwowy powinien być wykonany z obrzutki, narzut i gładzi. Narzut tynków wewnętrznych należy wykonać według spaw i listew kierunkowych. Należy stosować zaprawy cementowo-wapienne - w tynkach nie narażonych na zwilgocenie o stosunku 1:1:4, - w tynkach narażonych na zawilgocenie oraz w tynkach zewnętrznych o stosunku 1:1:2. Ukształtowanie powierzchni, krawędzie przecięcia powierzchni oraz kąty dwuścienne powinny być zgodne z dokumentacją techniczną.

Dopuszczalne odchylenia powierzchni tynku kat. III od płaszczyzny i odchylenie krawędzi od linii prostej - nie większe niż 3 mm i w liczbie nie większej niż 3 na całej długości łaty kontrolnej 2 m.



Odchylenie powierzchni i krawędzi od kierunku:

- pionowego - nie większe niż 2 mm na 1 m i ogółem nie więcej niż 4mm w pomieszczeniu - poziomego – nie większe niż 3 mm na 1 m i ogółem nie więcej niż 6 mm na całej powierzchni między przegrodami pionowymi (ściany, beki itp.).

Niedopuszczalne są następujące wady:- wykwyty w postaci nalotu krystalizowanych na powierzchni tynków roztworów soli przenikających podłoże, pleśni itp.,- trwale ślady zacieków na powierzchni, odstawanie, odparzenia i pęcherze wskutek niedostatecznej przyczepności tynku do podłoża.

Zaleca się chronić świeżo wykonane tynki zewnętrzne w ciągu pierwszych dwóch dni przed nasłonecznieniem dłuższym niż dwie godziny dziennie.

## **5.2 Zabezpieczenie stolarki**

Roboty wykonać przed rozpoczęciem robót remontowych właściwych.

Zabezpieczenie należy wykonać starannie (tak aby nie doszło do zniszczenia stolarki) i po wykonanych robotach remontowych zdjąć zabezpieczenia i uporządkować pomieszczenia.

## **5.3. Ogólne zasady wykonywania okładzin ceramicznych**

Okładziny ceramiczne powinny być mocowane do podłoża warstwą wyrównującą lub bezpośrednio do gładkiego i równego podłoża.

Do wykonywania okładzin można przystąpić po zakończeniu osiadania murów budynku. Podkład pod okładziny powinien być dwuwarstwowy : obrzutka i narzut wykonany z plastycznej zaprawy cementowo – wapiennej marki 5 lub 3. Dopuszczalne odchylenie krawędzi płytek od kierunku poziomego lub pionowego nie powinno być większe niż 2mm/m, odchylenie powierzchni okładziny od płaszczyzny nie powinno być większe niż 2 mm na długości łaty dwumetrowej.

## **5.4. Wykonywanie gładzi gipsowych**

### **5.4.1 Przygotowanie podłoża**

Podłoże powinno być stabilne i nośne, tzn. odpowiednio mocne i oczyszczone z warstw mogących osłabić przyczepność masy szpachlowej, zwłaszcza z kurzu, brudu, olejów, tłuszczów, wosku, resztek powłok malarskich. Żle związane z podłożem fragmenty powierzchni należy uprzednio odkuć, zaś części luźne lub osypliwe usunąć przy pomocy szczotki drucianej. Jeżeli istnieje potrzeba redukcji chłonności podłoża, należy zastosować emulsję gruntującą . Wszystkie elementy stalowe mogące stykać się z masą szpachlową powinny być zabezpieczone antykorozyjnie.

### **5.4.2 Przygotowanie masy**

Masę szpachlową przygotowuje się przez wsypanie suchej mieszanki do naczynia z odmierzoną ilością wody (w proporcji ok. 0,55 l wody na 1 kg suchego wyrobu) i wymieszanie ręczne lub mechaniczne (wiertarka z mieszadłem do gipsu), aż do uzyskania jednolitej masy bez grudek. Masa szpachlowa nadaje się do użycia po upływie ok. 5 minut i po powtórnym wymieszaniu. Na tym etapie można regulować konsystencję masy poprzez dolanie wody lub dosypanie suchego materiału (w przypadku wypełniania większych ubytków powinna być ona gęstsza niż w przypadku wykonywania gładzi). Masa przygotowana zgodnie z podanymi wymaganiami zachowuje swoje właściwości ok. 2 godziny. Masę należy przygotowywać w czystych pojemnikach (resztki związanego gipsu skracają czas wiązania świeżej masy gipsowej).

### **5.4.3 Sposób użycia**

Masę szpachlową nakłada się na powierzchnię równomiernie, najlepiej za pomocą gładkiej pacy ze stali nierdzewnej. W miarę postępu prac nanoszoną masę należy sukcesywnie wygładzać. Zaleca się, aby przed wykonaniem gładzi wypełnić duże ubytki w podłożu. Masę na ściany nakłada się pasami w kierunku od podłogi do sufitu, wykonując ruch pacą od dołu ku górze. W przypadku sufitów, nakłada się pasami w kierunku od okna w głąb pomieszczenia, ciągnąc pacę „do siebie”. Po wyschnięciu masy drobne nierówności należy usunąć papierem ściernym lub siatką do szlifowania. Powstałe niedokładności należy ponownie cienko zaszpachlować i przeszlifować. Czas otwarty pracy masy zależy od chłonności podłoża, temperatury otoczenia i konsystencji zaprawy. Podczas wysychania gładzi należy unikać bezpośredniego nasłonecznienia i przeciągów oraz zapewnić właściwą wentylację i przewietrzenie pomieszczeń. Dalsze prace wykończeniowe, np. tapetowanie lub malowanie, można rozpocząć po wyschnięciu gładzi. Przed malowaniem farbami wodorozcieńczalnymi, wykonaną gładź należy zagruntować preparatem zalecanym przez producenta farby. Przed układaniem okładzin zaleca się powierzchnię gładzi zagruntować emulsją gruntującą.

### **5.4.3 Spoinowanie płyt**

Do spoinowania połączeń płyt gipsowo-kartonowych można przystąpić po ich stabilnym zamocowaniu. Masę wciskamy pacą poprzecznie do krawędzi płyty tak, aby szczelnie wypełniła spoinę (szerokość spoiny między płytami powinna wynosić około 2 mm). Następnie szeroką szpachelką rozprowadzamy na całej długości łączenia i w świeżo nałożonej masie zatapiaemy taśmę zbrojącą. Tak wykonane złącze po wyschnięciu jeszcze raz szpachlujemy, a następnie szlifujemy, tak by spoina tworzyła z płytą równą i gładką powierzchnię.

## **6.0 Kontrola jakości**

### **6.1 Tynki**

Sprawdzenie materiału zastosowanego

Sprawdzenie podłoża

Sprawdzenie przyczepności tynku do podłoża

Sprawdzenie grubości tynku

Sprawdzenie wyglądu gładkości powierzchni i wykończenia obrzeży

Roboty okładzinowe

Sprawdzenie materiału zastosowanego

## 6.2 Okładziny

Sprawdzenie podłoża

Sprawdzenie prawidłowości i dokładności wykonania okładziny

Sprawdzeni spoin ,

Sprawdzenie przylegania do podłoża

Sprawdzenie zgodności z dokumentacją techniczną ułożenia okładzin

Sprawdzenie odbiorów międzyoperacyjnych podłoża i materiałów,

Sprawdzenie dokładności spoin wg normy PN-72/B-06190

Klasyfikacja i podstawowe wymagania dla tynków cienkowarstwowych zawarte są w normie PN-B-10106:1997 Tynki i zaprawy budowlane.

## 7.0 Obmiar robót

Jednostka obmiarową jest: [1 m<sup>2</sup>] - powierzchni ścian

Ilość robót określono na podstawie projektu i stanem faktycznym wykonanych elementów.

## 8.0 Odbioru robót

### 8.1. Odbiór podłoża

Odbiór podłoża należy przeprowadzić bezpośrednio przed przystąpieniem do robót tynkowych. Jeżeli odbiór podłoża odbywa się po dłuższym czasie od jego wykonania, należy podłoże oczyścić i umyć wodą.

### 8.2. Odbiór robót

Roboty uznaje się za zgodne z dokumentacją projektową, SST i wymaganiami Inspektora nadzoru, jeżeli wszystkie pomiary i badania omówione w pkt.6, dały pozytywne wyniki. Jeżeli chociaż jeden wynik badania daje wynik negatywny, tynk nie powinien być odebrany.

W takim przypadku należy przyjąć jedno z następujących rozwiązań:

- tynk poprawić i przedstawić do ponownego odbioru,
- jeżeli odchylenia od wymagań nie zagrażają bezpieczeństwu użytkowania i trwałości tynku, zaliczyć tynk do niższej kategorii,
- w przypadku, gdy nie są możliwe podane wyżej rozwiązania, usunąć tynk i ponownie wykonać roboty tynkowe.

### 8.3. Odbiór tynków

8.3.1. Ukształtowanie powierzchni, krawędzie, przecięcia powierzchni oraz kąty dwu ścienne powinny być zgodne z dokumentacją projektową.

8.3.2. Dopuszczalne odchylenia powierzchni tynku od płaszczyzny i odchylenie krawędzi od linii prostej nie mogą być większe niż 3mm i w liczbie nie większej niż 3 na całej długości kontrolnej dwumetrowej łaty.

Odchylenie powierzchni i krawędzi od kierunku:

- pionowego – nie mogą być większe niż 2mm na 1mb i ogółem nie więcej niż 4mm w pomieszczeniu,
- poziomego – nie mogą być większe niż 3mm na 1mb i ogółem nie więcej niż 6mm na całej powierzchni między przegrodami pionowymi (ścianami, belkami itp.).

Niedopuszczalne są następujące wady:

- wykwity w postaci nalotów krystalizujących soli na powierzchni tynków, pleśni itp.,
- trwałe ślady zacieków na powierzchni, odstawanie, odparzenia i pęcherze wskutek niedostatecznej przyczepności tynku do podłoża,
- spękania tynków.

8.3.3. Odbiór gotowych tynków powinien być potwierdzony protokołem, który powinien zawierać:

- ocenę wyników badań,
- wykaz wad i usterek ze wskazaniem możliwości ich usunięcia,
- stwierdzenia zgodności lub niezgodności wykonania z zamówieniem.

## 9.0 Podstawa płatności

Według zasad określonych w umowie na wykonanie robót.

Cena obejmuje : dostarczenie materiałów i sprzętu , wykonanie robót , uporządkowanie pow. po pracach budowlanych.

### 9.1.Ustalenia ogólne:

Podstawą płatności za wykonane prace jest umowa na wykonanie danego zadania.

W przypadku określenia wartości prac poprzez cenę jednostkową skalkulowaną przez Wykonawcę za jednostkę obmiarową, podstawą rozliczenia jest książka obmiarów prowadzona przez Wykonawcę i zatwierdzona przez Inspektora Nadzoru. Cena jednostkowa będzie uwzględniać wszystkie czynności, wymagania i badania składające się na wykonanie zadania zgodnie z umową, projektem, Specyfikacją Techniczną oraz przepisami prawnymi i Polskimi normami.

### 9.2.Warunki umowy i wymagania specyfikacji:

Wszelkie koszty nie ujęte w kosztorysie a wynikające z dostosowania się do wymogów umowy, projektu i specyfikacji technicznej muszą być ujęte w cenie oferty przedstawionej Zamawiającemu przez Wykonawcę na etapie udzielania zamówienia.

## 10.0 Przepisy związane

### 10.1 Normy

PN-B-32250 Materiały budowlane Woda do betonów i zapraw

PN-B-19701:1997 Cement powszechnego użytku  
PN-79/B-06711 Piasek mineralne kruszywo o uziarnieniu do 2 mm  
PN-77/B-04351 Wapno hydratyzowane  
PN-68/B-10020 Roboty murowe z cegły Wymagania badania przy odbiorze  
PN-B-03163-3:1998 Konstrukcje Drewniane Rusztowania Ogólne wymagania i badania  
PN-70/B-10100 Roboty tynkowe .Tynki zwykłe . Badania i wymagania  
PN-90/B-14501 Zaprawy budowlane zwykłe  
PN-70/B-10100 Tynki zwykłe  
PN-B-12050:1996 Wyroby budowlane ceramiczne  
PN-80/6733-10 Spoiwa gipsowe  
PN-72/B-10122 Suche tynki  
PN-62/C-81502 Szpachłówki i kity szpachlowe. Metody badań

#### **10.2 Inne dokumenty**

Ustawa z dn. 7 lipca 1994 Prawo Budowlane Dz.U. z 2000r. Nr 106 z późniejszymi zmianami  
Rozporządzenie Ministra Infrastruktury z dn. 12.kwietnia 2002r. w sprawie warunków  
jakim powinny odpowiadać budynki i ich usytuowanie Dz.U. z 2002r. Nr 75 Ministra Budownictwa i Przemysłu Materiałów Budowlanych w sprawie  
bezpieczeństwa i higieny pracy przy wykonywaniu robót budowlano-montażowych i rozbiórkowych. Dz. Ustaw nr 13 z dn. 10.04.1972r.  
Warunki wykonania i odbioru robót budowlano-montażowych: tom 1 – Budownictwo ogólne,

## IV. SZCZEGÓŁOWA SPECYFIKACJA TECHNICZNA WYKONANIA I ODBIORU ROBÓT

### Stolarka okienna i drzwiowa - KOD CPV 45421000-4

#### 1.0 Wstęp.

##### 1.1. Przedmiot SST.

Przedmiotem niniejszego opracowania są wymagania dotyczące wykonania i odbioru robót związanych z montażem stolarki drzwiowej.

##### 1.2. Zakres stosowania SST.

Szczegółowa specyfikacja techniczna jest stosowana jako dokument przetargowy i kontraktowy przy zleceniu i realizacji robót wymienionych w pkt.1.1.

##### 1.3. Zakres robót objętych SST.

Przedmiotem niniejszego opracowania są szczegółowe wymagania dotyczące wykonania i odbioru robót, poniżej wykazano prace, których dotyczą wymagania, obejmują wszystkie czynności umożliwiające i mające na celu wykonanie robót:

Montaż stolarki drzwiowej wewnętrznej.

##### 1.4. Określenia podstawowe

Określenia podane w niniejszej SST są zgodne z obowiązującymi odpowiednimi normami.

Wykonawca robót odpowiedzialny jest za jakość ich wykonania oraz za ich zgodność z dokumentacją projektową, STT, zaleceniami Aprobatacy Technicznej i poleceniami Inspektora nadzoru budowlanego.

##### 1.5. Ogólne wymagania dotyczące robót

Wykonawca robót jest odpowiedzialny za jakość ich wykonania oraz zgodność z dokumentacją projektową SST i poleceniami Inspektora Nadzoru.

#### 2.0 Materiały

##### 2.1. Ogólne wymagania

Ogólne wymagania dotyczące materiałów, ich pozyskiwania i składowania podano w ST "Wymagania ogólne" Kod CPV 45000000-7.

##### 2.2. Przeznaczenie, zakres i warunki stosowania

Zasady montażu, użytkowania i konserwacji powinny być określone w instrukcji opracowanej przez Producenta i Wnioskodawcę Aprobatacy Technicznej ITB i dostarczonej każdemu odbiorcy.

##### 2.3. Zgodność z założeniami projektowymi

- wykonanie z uwzględnieniem przepisowych szerokości drzwi w świetle na drodze ewakuacyjnej, zgodnie z rozwiązaniami podanymi w projekcie (rysunki zestawień)

- wymiary zewnętrzne należy uściślić po wykonaniu zamurowań zmniejszających otwory.

##### 2.4 Stolarka drzwiowa

Po wyborze określonego producenta i dostawy należy sprawdzić ilościowo i rzeczowo w obecności inspektora nadzoru inwestorskiego i projektanta powyższe zamówienie.

#### 3.0 Sprzęt

Wykonawca jest zobowiązany do używania jedynie takiego sprzętu, który nie spowoduje niekorzystnego wpływu na jakość wykonywanych robót oraz pogorszenia stanu środowiska naturalnego, zarówno w miejscu wykonywania tych robót, jak też przy wykonywaniu czynności pomocniczych i związanych z transportem pionowym i poziomym poza placem budowy, załadunkiem i wyładunkiem materiałów, zarówno do zabudowy, jak też pochodzących z rozbiórki, a także używanego na budowie sprzętu. Rusztowania wykonać zgodnie z PN-B-03163-3 w przypadku rusztowań systemowych wg. Wytycznych producenta w zakresie mocowania i stabilności. Obciążenie rusztowań przyściennych dla pomostu nie większe niż 1.5 kN/m<sup>2</sup>.

#### 4.0 Transport

4.1 Każda partia wyrobów przewidziana do wysyłki powinna zawierać wszystkie elementy przewidziane normą lub projektem indywidualnym. Okucia nie zamontowane do wyrobu przechowywać i transportować w odrębnych opakowaniach. Elementy do transportu należy zabezpieczyć przed uszkodzeniem przez odpowiednie opakowanie. Zabezpieczone przed uszkodzeniem elementy przewozić w miarę możliwości przy użyciu palet lub jednostek kontenerowych. Elementy mogą być przewożone dowolnymi środkami transportu zaakceptowanymi przez inżyniera, oraz zabezpieczone przed uszkodzeniami, przesunięciami lub utratą stateczności.

##### 4.2 Składanie elementów

Wszystkie wyroby należy przechowywać w magazynach zamkniętych, suchych i przewiewnych, zabezpieczonych przed opadami atmosferycznymi. Podłogi w pomieszczeniu magazynowym powinny być utwardzone, poziome i równe. Wyroby należy układać w jednej lub kilku warstwach w odległości nie mniejszej niż 1 m od czynnych urządzeń grzejnych i zabezpieczyć przed uszkodzeniem.

## 5.0 Wykonanie robót

### 5.1 Przygotowanie ościeży.

Osadzanie stolarki drzwiowej. W sprawdzone i przygotowane ościeże należy wstawić stolarkę na podkładkach lub listwach. Elementy kotwiące osadzić w ościeżach. Ustawienie drzwi należy sprawdzić w pionie i w poziomie. Dopuszczalne odchylenie od pionu powinno być mniejsze od 1 mm na 1 m wysokości drzwi, nie więcej niż 3 mm.

Różnice wymiarów po przekątnych nie powinny być większe od:

- 2 mm przy długości przekątnej do 1 m,
- 3 mm przy długości przekątnej do 2 m,
- 4 mm przy długości przekątnej powyżej

Dokładność wykonania ościeży powinna odpowiadać wymogom dla robót murowych

### 5.2 Obsadzenie ościeżnic okiennych i drzwiowych

Ościeżnice mocować za pomocą kotew lub haków z pianką poliuretanową.

Osadzone ościeżnice należy zabezpieczyć przed korozją od strony muru.

Szczeliny między ościeżnicą a murem wypełnić materiałem izolacyjnym dopuszczonym do tego celu świadectwem ITB.

Stolarka powinna być wbudowana zgodnie z dokumentacją projektową.

Przy montażu drzwi przestrzegać instrukcji i zaleceń producenta.

Odchylenia pow. Od płaszczyzny i odchylenia krawędzi od linii prostej Odchylenia pow. I krawędzi od kierunku Odchylenia pow. I krawędzi od kierunku Pionowego Poziomego Nie większe niż 2 mm i w liczbie nie większej niż 2 na całej łaty kontrolnej 2 m Nie większe niż 1.5 mm/1m Nie większe niż 2 mm na 1 m i ogółem niż 3 mm na całej pow.

### 5.3 Roboty wykończeniowe po montażu stolarki

Roboty wykonać zgodnie ze szczegółową specyfikacją techniczną SST B 04.02.00 i B 04.03.00.

## 6.0 Kontrola jakości robót

### 6.1 Stolarka drzwiowa

Dopuszczalne odchylenie od pionu powinno być mniejsze od 1 mm na 1 m wysokości okna, nie więcej niż 3 mm.

Różnice wymiarów po przekątnych nie powinny być większe od:

- 2 mm przy długości przekątnej do 1 m,
- 3 mm przy długości przekątnej do 2 m,
- 4 mm przy długości przekątnej powyżej.

Stolarka powinna być wbudowana zgodnie z dokumentacją projektową.

Dokładność wykonania ościeży powinna odpowiadać wymogom dla robót murowych

Ościeżnice mocować za pomocą kotew lub haków z pianką poliuretanową. Osadzone ościeżnice należy zabezpieczyć przed korozją biologiczną od strony muru. Szczeliny między ościeżnicą a murem wypełnić materiałem izolacyjnym dopuszczonym do tego celu świadectwem.

Stolarka wewnętrzne i zewnętrzne drzwiowa: odbiór po ich ostatecznym osadzeniu na stałe;

=odbiór ościeżnic dokonany przed otynkowaniem ścian,

=ościeżnice osadzone pionowo z odchyleniem od pionu i poziomemu do 2mm / 1mb, lecz nie więcej niż 3 mm na całą ościeżnicę.

Sprawdzić luzy i dokładność zamykania i otwierania.

Ocena jakości powinna obejmować:

- sprawdzenie zgodności wymiaru
- sprawdzenie działania skrzydeł i element ruchomych,,
- sprawdzenie prawidłowości zmontowania i uszczelnienia.

## 7.0 Obmiar robót

SZT. – wbudowanej stolarki drzwiowej

Ilość robót określono na podstawie projektu i stanem faktycznym wykonanych elementów.

## 8.0 Odbioru robót

Wymagania ogólne. Badania techniczne należy przeprowadzić w czasie odbioru częściowego i końcowego Robót. Badania w czasie odbioru częściowego należy przeprowadzać w odniesieniu do tych robót, do których dostęp późniejszy jest niemożliwy lub utrudniony. Wyniki badań należy zapisać do dziennika budowy. Wykonawca robót jest odpowiedzialny za prowadzenie dokumentacji budowy, jakość wykonania robót, prowadzenie prac zgodnie z dokumentacją projektową, ST, pozwoleniem na budowę lub decyzją na prowadzenie robót, przepisami i obowiązującymi Polskimi Normami, aktualnym Prawem Budowlanym, wymogami norm branżowych, poleceniami Inspektora Nadzoru, wg zatwierdzonego harmonogramu robót, jak również za zminimalizowanie utrudnień związanych z prowadzonymi pracami.

Kontrola i badania w trakcie robót:

- a) sprawowanie kontroli zgodności realizacji robót zgodnie z projektem, pozwoleniem na budowę, przepisami i obowiązującymi Polskimi Normami oraz zasadami wiedzy technicznej
- b) sprawdzanie jakości wykonywanych robót, wbudowanych wyrobów budowlanych, a w szczególności zapobieganie zastosowaniu wyrobów budowlanych wadliwych i nie dopuszczonych do obrotu i powszechnego stosowania w budownictwie.

Po zdemontowaniu stolarki i parapetów należy elementy wywieźć i zutylizować.

### **9.0 Podstawa płatności**

Według zasad określonych w umowie na wykonanie robót.

Cena obejmuje:

- dostarczenie gotowej stolarki, osadzenie stolarki w przygotowanych otworach, dopasowanie i wyregulowanie, uporządkowanie pow. po pracach.
- roboty wykończeniowe (otynkowanie i naprawienie ościeży),
- renowację stolarki: zeszkobanie starej farby, zagruntowanie i malowanie dwukrotnie

### **10.0 Przepisy związane**

PN-B-10085:2001 Stolarka budowlana. Okna i drzwi. Wymagania i badania

PN-72/B-10180 Roboty szklarskie. Warunki i badania techniczne przy odbiorze.

PN-78/B-13050 Szkło płaskie wzorcowane.

PN-75/B-94000 Okucia budowlane

Album typowej stolarki okiennej i drzwiowej dla budownictwa ogólnego B-2-1 (PR5) 84.

Stolarka budowlana. Poradnik - informator . BISPROL 2000

Aprobata Techniczna 15-2496/2000

Certyfikat zgodności nr 16/2004

## V. SZCZEGÓŁOWA SPECYFIKACJA TECHNICZNA WYKONANIA I ODBIORU ROBÓT

### Pokrywanie podłóg i ścian – KOD PVC 45430000-0

#### 1.0 WSTĘP.

##### 1.1. Przedmiot SST.

Przedmiotem mniejszej szczegółowej specyfikacji technicznej są wymagania dotyczące wykonania i odbioru posadzek z płytek gresowych antypoślizgowych i paneli podłogowych drewnianych.

##### 1.2. Zakres stosowania SST.

Szczegółowa specyfikacja techniczna jest stosowana jako dokument przetargowy i kontraktowy przy zleceniu i realizacji robot wymienionych w pkt.1.1.

##### 1.3. Zakres robot objętych SST.

Roboty, których dotyczy specyfikacja, obejmują wszystkie czynności umożliwiające i mające na celu wykonanie:

- posadзки z płytek podłogowych - płytki gres ,
- posadзки z paneli.

Określenia podane w niniejszej SST są zgodne z obowiązującymi odpowiednimi normami i wytycznymi.

**Kleje** - są to substancje organiczne lub nieorganiczne zdolne do trwałego połączenia ze sobą powierzchni elementów wykonywanych z tych samych lub innych materiałów.

**Podkład**- to warstwa podłogi, którą układa się bezpośrednio pod posadzką. To od podkładu zależy trwałość i efekt udanej posadзки, gdyż nawet najlepszy parkieciarz czy glazurnik nie ułoży jej równo na niechlujnie wykonanym podłożu. Są podkłady gipsowe, zwane też anhydrytowymi, cementowe.

**Podłoga**- stanowią ją wszystkie warstwy ułożone na elemencie konstrukcyjnym, takim jak strop lub betonowa płyta podłogi na gruncie w domach bez piwnic

**Posadзка**- to wierzchnia, wykończeniowa warstwa podłogi. Powinna być elastyczna i łatwa do utrzymania w czystości, ale również odporna na ścieranie i odpowiednio twarda.

##### 1.5 Ogólne wymagania dotyczące robót

Wykonawca robót jest odpowiedzialny za jakość wykonania robót, ich zgodność z dokumentacją projektową SST i poleceniami Inżyniera.

Dokumentacje robót wykładzinowych i okładzinowych stanowią:

projekt budowlany, opracowany zgodnie z rozporządzeniem Ministra Infrastruktury z 3.07.2003 r.

w sprawie szczegółowego zakresu i formy projektu budowlanego (Dz. U. z 2003 r. nr 120, poz. 1133),

projekt wykonawczy (jeżeli taka potrzeba występuje), specyfikacja techniczna wykonania i odbioru robót

(obligatoryjna w przypadku zamówień publicznych), zgodna z rozporządzeniem Ministra Infrastruktury z dnia 2.09.2004 r. (Dz. U. z

2004 r. nr 202, poz. 2072), dziennik budowy, prowadzony zgodnie z zarządzeniem MGPIB z 15.12.1994 r. w sprawie dziennika

budowy oraz tablicy informacyjnej (MP z 1995 r. nr 2, poz. 29), aprobaty techniczne, certyfikaty lub deklaracje zgodności świadczące

o dopuszczeniu do obrotu i powszechnego lub jednostkowego stosowania utytych wyrobów budowlanych, zgodnie z ustawą Prawo

Budowlane z 7.07.1994 r. (Dz. U. z 2000 r. nr 106, poz. 1126 z późniejszymi zmianami), protokoły odbiorów częściowych, końcowych

i robót zanikających, z załączonymi protokołami z badań kontrolnych, dokumentacja powykonawcza.

Roboty należy wykonywać na podstawie projektu opracowanego dla konkretnej realizacji.

Powinien on uwzględniać:

- materiały do wykonywania wykładziny i okładziny,

- lokalizacje i warunki użytkowania,

- rodzaj i stan podłoża pod wykładziny i okładziny.

W projekcie powinny być zawarte:

- wymagania dla podłoża, ewentualnie sposób jego wykonania lub naprawy, z wyszczególnieniem materiałów do napraw,

- specyfikacje materiałów do wykonania wykładziny i okładziny z powołaniem się na odpowiednie dokumenty odniesienia (normy, aprobaty techniczne),

- sposoby wykonania wykładziny i okładziny z uwzględnieniem szerokości spoin i sposobu wykończenia,

- kolorystyka i wzornictwo układanych płytek,

- wymagania i warunki odbioru wykonanej wykładziny i okładziny,

- zasady konserwacji wykładziny i okładziny.

Przez dokumentację powykonawczą robót wykładzinowych i okładzinowych rozumiemy (zgodnie z art. 3, p. 14 ustawy Prawo budowlane) wymienioną wyżej dokumentację robót z naniesionymi zmianami w stosunku do projektu budowlanego i specyfikacji technicznej, dokonanymi podczas wykonywania robót.

## 2.0 MATERIAŁY

**2.1. Ogólne wymagania dotyczące materiałów**, ich pozyskiwania i składowania podano w ST Kod CPV 45000000-7 "Wymagania ogólne" pkt. 2.

Ponadto materiały stosowane do wykonywania robót wykładzinowych i okładzinowych z płytek ceramicznych powinny mieć:

- Certyfikat lub Deklarację Zgodności z Aprobata Techniczna lub z PN,
- Certyfikat na znak bezpieczeństwa,
- Certyfikat zgodności ze zharmonizowaną normą europejską wprowadzoną do zbioru norm polskich,

Sposób transportu i składowania powinien być zgodny z warunkami i wymaganiami podanymi przez producenta.

Wykonawca obowiązany jest posiadać na budowie pełną dokumentację dotyczącą składowanych na budowie materiałów przeznaczonych do wykonania robót wykładzinowych i okładzinowych.

### 2.2. Rodzaje materiałów – płytki podłogowe ceramiczne i gress

2.2.1. Wszelkie materiały do wykonania wykładzin i okładzin powinny odpowiadać wymaganiom

zawartym w normach polskich lub aprobaty technicznych ITB dopuszczających dany materiał do powszechnego stosowania w budownictwie.

2.2.2. Płyty i płytki ceramiczne

Płytki powinny odpowiadać następującym normom:

- PN-EN 176:1996 - Płytki i płyty ceramiczne prasowane na sucho o nasiąkliwości wodnej  $E \leq 3\%$  Grupa B I.
- PN-EN 177:1997 - Płytki i płyty ceramiczne prasowane na sucho o nasiąkliwości wodnej  $3\% < E \leq 6\%$  Grupa B IIa.
- PN-EN 178:1998 - Płytki i płyty ceramiczne prasowane na sucho o nasiąkliwości wodnej  $6\% < E \leq 10\%$  Grupa B IIb.
- PN-EN 159:1996 - Płytki i płyty ceramiczne prasowane na sucho o nasiąkliwości wodnej  $E > 10\%$  Grupa B III.

Rodzaj płytek i ich parametry techniczne musi określając dokumentacja projektowa, szczególnie dotyczy to płytek dla których musza być określone takie parametry jak np. stopień ścieralności, mrozoodporności i twardości.

2.2.3. Kompozycje klejące i zaprawy do spoinowania

Kompozycje klejące do mocowania płytek ceramicznych musza spełniać wymagania PN-EN 12004:2002 lub odpowiednich aprobat technicznych. Zaprawy do spoinowania musza spełniać wymagania odpowiednich aprobat technicznych lub norm.

2.2.4. Materiały pomocnicze

Materiały pomocnicze do wykonywania wykładzin i okładzin to:

- listwy dylatacyjne i wykończeniowe,
- środki ochrony płytek i spoin,
- środki do usuwania zanieczyszczeń,
- środki do konserwacji wykładzin i okładzin.

Wszystkie ww. materiały musza mieć własności techniczne określone przez producenta lub odpowiednie aprobaty techniczne.

2.2.5. Woda

Do przygotowania kompozycji klejących zapraw klejowych i mas do spoinowania stosować należy wodę odpowiadającą wymaganiom normy PN-88/B-32250 "Materiały budowlane. Woda do betonów i zapraw. Bez badań laboratoryjnych może być stosowana wodociągowa woda pitna.

2.2.6 Wyroby ceramiczne podłogowe

Właściwości płytek ceramicznych gress :

- nasiąkliwość: nie mniej niż 2,5% po wypaleniu; wytrzymałość na zginanie: nie mniej niż 25MPa; ścieralność nie więcej niż 1,5 mm; mrozoodporność: liczba cykli nie mniejsza niż 20; kwasoodporność nie mniej niż 98%,
- dopuszczalne odchyłki wymiarowe: długość i szerokość: – 1,5 mm i + 1,5 mm; grubość: 0,5 mm; krzywizna : 1,0 mm; twardość: 8; ścieralność: V klasa ścieralności,
- elementy z płytek uzupełnić elementami : stopnice schodowe, listwy przypodłogowe, kątowniki, narożniki,
- płytki pakowane są po około 1 m<sup>2</sup> w paczce, na opakowaniu powinno znajdować się : nazwa i adres.

Producenta, nazwa wyrobu, znak kontrolny, znaki ostrzegawcze oraz napis „Wyrób dopuszczony do stosowania w budownictwie Świadectwem ITB nr...”

Płytki układamy na zaprawie klejowej elastycznej. Gotowy klej pakowany jest w workach 25 kg.

Sposób wykonania zaprawy klejowej wg instrukcji producenta.

### 2.3 Posadzki i warstwy wyrównawcze cementowe

2.3.1 Woda wg PN-EN 1008:2004

Do przygotowania zapraw można stosować każdą zdatną do picia oraz wodę z rzeki lub jeziora.

Niedozwolone jest użycie ścieków.

2.3.2 Piasek wg PN-EN 13139:2003

Piasek powinien nie zawierać domieszek organicznych, mieć frakcje różnych wymiarów :

Drobnoziarnisty 0,25-0,5 mm

Średnioziarnisty 0,5-1,0 mm

Gruboziarnisty 1,0-2,0 mm

Do spodnich warstw tynku należy stosować piasek gruboziarnisty, do warstw wierzchnich - średnioziarnisty

2.3.4 Cement wg normy PN-EN 191-1:2002



a. dopuszczalne jest stosowanie jedynie cementu portlandzkiego czystego bez dodatków mineralnych wg normy PN-B-30000:1990 o następujących markach:

- marki „25” – do betonów klasy B7,5-B20
- marki „35” – do betonów klasy wyższej niż B20

b. wymagania dotyczące składu cementu – wg normy PN-B-30000:1990 :

- zawartość krzemianu trójwapniowego olitu (C3S) 50-60%
- zawartość glinianu trójwapniowego olitu (C3A) < 7%
- zawartość alkaliów do 0,6%
- zawartość alkaliów pod warunkiem zastosowania kruszywa nieaktywnego do 0,9%
- zawartość C4AF + 2C3A (zalecane) < 20%

c. opakowanie

- masa worka z cementem powinna wynosić 50,2 kg, na workach powinien być umieszczony trwały, wyraźny napis zawierający następujące dane : oznaczenie, nazwa wytwórni i miejscowości, masa worka z cementem, data wysyłki, termin trwałości cementu.

d. każda partia cementu powinna być zaopatrzona w sygnaturę odbiorczą kontroli jakości zgodnie z PN-EN

e. każda partia cementu przed jej użyciem do betonowania musi uzyskać akceptację Inżyniera

f. przed użyciem cementu do wykonania mieszanki betonowej zaleca się przeprowadzenie kontroli obejmującej :

- oznaczenie czasu wiązania wg PN-EN 196-1:1996, PN-EN 196-3:1996 i PN-EN 196-6:1997
- oznaczenie zmiany objętości wg PN-EN 196-1:1996, PN-EN 196-3:1996 i PN-EN 196-6:1997
- sprawdzenie zawartości grudek

g. miejsca do składowania cementu pakowanego (workowanego)

- składy otwarte – wydzielone miejsca zadaszone, zabezpieczone przed opadami z boku, magazyny zamknięte
- podłoża magazynów powinny być suche, odpowiednio pochylone, zabezpieczenie cementu przed zawilgoceniem i zanieczyszczeniem
- dopuszczalny okres przechowywania cementu zależy od miejsca przechowywania.

### 3.0 SPRZĘT

Wykonawca jest zobowiązany do używania jedynie takiego sprzętu, który nie spowoduje niekorzystnego wpływu na jakość wykonywanych robót oraz pogorszenia stanu środowiska naturalnego, zarówno w miejscu wykonywania tych robót, jak też przy wykonywaniu czynności pomocniczych i związanych z transportem pionowym i poziomym poza placem budowy, załadunkiem i wyładunkiem materiałów, zarówno do zabudowy, jak też pochodzących z rozbiórki, a także używanego na budowie sprzętu.

Stanowisko robocze powinno być odebrane przez Inżyniera.

Roboty mogą być prowadzone ręcznie lub mechanicznie.

#### 3.1 Sprzęt i narzędzia do wykonywania wykładzin i okładzin

Do wykonywania robót wykładzinowych i okładzinowych należy stosować:

- szczotki włosiane lub druciane do czyszczenia podłoża,
- szpachle i pace metalowe lub z tworzyw sztucznych,
- narzędzia lub urządzenia mechaniczne do ciecienia płytek,
- pace ząbkowane stalowe lub z tworzyw sztucznych o wysokości ząbków 6-12 mm do rozprowadzania kompozycji klejących,
- łaty do sprawdzania równości powierzchni,
- poziomnice,
- mieszadła koszyczkowe napędzane wiertarką elektryczną oraz pojemniki do przygotowania kompozycji klejących,
- pace gumowe lub z tworzyw sztucznych do spoinowania,
- gąbki do mycia i czyszczenia,
- wkładki (krzyżyki) dystansowe.

### 4.0 TRANSPORT

4.1. Ogólne wymagania dotyczące transportu podano ST "Wymagania ogólne" pkt. 4

#### 4.2. Transport i składowanie materiałów

Transport materiałów do wykonania wykładzin i okładzin nie wymaga specjalnych środków i urządzeń. Zaleca się używać do transportu samochodów pokrytych plandekami lub zamkniętych. W czasie transportu należy zabezpieczyć przewożone materiały w sposób wykluczający ich uszkodzenie. W przypadku dużych ilości materiałów zalecane jest przewożenie ich na paletach i użycie do załadunku i rozładunku ładunku urządzeń mechanicznych. Składowanie materiałów podlogowych na budowie musi być w pomieszczeniach zamkniętych, zabezpieczonych przed opadami i minusowymi temperaturami.

### 5.0 WYKONANIE ROBÓT

5.1. Ogólne zasady wykonywania robót podano w ST Kod CPV 45000000-7 "Wymagania ogólne" pkt 5

#### 5.2. Warunki przystąpienia do robót

1) należy zakończyć wykonanie następujących robót:

- wszystkie roboty stanu surowego łącznie z wykonaniem podłoża, warstw konstrukcyjnych i izolacji podłóg,
- roboty instalacji sanitarnych, centralnego ogrzewania, elektrycznych i innych np.
- wszystkie bruzdy, kanały i przebicia naprawiane i wykończone tynkiem lub masami naprawczymi.

2) Przystąpienie do robót wykładzinowych powinno nastąpić po okresie osiadania i skurczu elementów konstrukcji budynku tj. po upływie 4 miesięcy po zakończeniu budowy stanu surowego.

3) Roboty wykładzinowe i okładzinowe należy wykonywać w temperaturach nie niższych niż +5sC i temperatura ta powinna utrzymywać się w ciągu całej doby.

4) Wykonane wykładziny i okładziny należy w ciągu pierwszych dwóch dni chronić przed nasłonecznieniem i przewiewem.

### 5.3. Wykonanie posadzek

#### 5.3.1. Podłoża

Podkłady betonowe powinny być wykonane z betonu co najmniej klasy B-20 i grubości minimum 50 mm. Podkłady z zaprawy cementowej powinny mieć wytrzymałość na ściskanie minimum 12 MPa, a na zginanie minimum 3 MPa.

Minimalna grubości podkładów z zaprawy cementowej powinny wynosić:

- podkłady związane z podłożem - 40 mm
- podkłady na izolacji przeciwwilgociowej - 40 mm

Powierzchnia podkładu powinna być zatarta na ostro, bez raków, pęknięć i ubytków, czysta, pozbawiona resztek starych wykładzin i odpylona. Niedopuszczalne są zabrudzenia bitumami, farbami i środkami antyadhezyjnymi. Dozwolone odchylenie powierzchni podkładu od płaszczyzny poziomej nie może przekraczać 5 mm na całej długości łąty kontrolnej o długości 2 m. W podkładzie należy wykonać, zgodnie z projektem, spadki i szczeliny dylatacji konstrukcyjnej i przeciwskurczowej. Na zewnątrz budynku powierzchni dylatowanych pól nie powinna przekraczać 10 m<sup>2</sup>, a maksymalna długość boku nie większa niż 3,5 m. Wewnątrz budynku pola dylatacyjne powinny mieć wymiary nie większe niż 5x6 m. Dylatacje powinny być wykonane w miejscach dylatacji budynku, wokół fundamentów pod maszyny, słupów konstrukcyjnych oraz w styku różnych rodzajów wykładzin. Szczegółowe informacje o układzie warstw podłogowych, wielkości i kierunkach spadków, miejsc wykonania dylatacji, osadzenia wpustów i innych elementów powinny być podane w dokumentacji projektowej. Szczeliny dylatacyjne powinny być wypełnione materiałem wskazanym w projekcie. Dla poprawienia jakości i zmniejszenia ryzyka powstania pęknięć skurczowych zaleca się zbrojenie podkładów betonowych stalowym zbrojeniem rozproszonym lub wzmocnienie podkładów cementowych włóknem polipropylenowym. Dużym ułatwieniem przy wykonywaniu wykładzin z płytek ma zastosowanie bezpośrednio pod wykładzinę warstwy z masy samopoziomującej. Warstwy ("wylewki") samopoziomujące wykonuje się z gotowych fabrycznie sporządzonych mieszanek ściśle według instrukcji producenta. Wykonanie tej warstwy podnosi koszt podłogi, powoduje jednak oszczędność kleju.

#### 5.3.2. Wykonanie posadzek i podłóg

Przed przystąpieniem do zasadniczych robót wykładzinowych należy przygotować wszystkie niezbędne materiały, narzędzia i sprzęt, posegregować płytki według wymiarów, gatunku i odcieni oraz rozplanować sposób układania płytek. Położenie płytek należy rozplanować uwzględniając ich wielkość i szerokość spoin. Na jednej płaszczyźnie płytki powinny być rozmieszczone symetrycznie a skrajne powinny mieć jednakową szerokość większą niż połowa płytki. Szczególnie starannego rozplanowania wymaga wykładzina zawierająca określone w dokumentacji wzory lub składająca się z różnego rodzaju i wielkości płytek. Wybór kompozycji klejących zależy od rodzaju płytek i podłoża oraz wymagań stawianych wykładzinie. Kompozycja (zaprawa) klejąca musi być przygotowana zgodnie z instrukcją producenta. Układanie płytek rozpoczyna się od najbardziej eksponowanego narożnika w pomieszczeniu lub od wyznaczonej linii. Kompozycje klejąca nakłada się na podłoże gładką krawędzią pacy a następnie "przeczesuje" się zębatą krawędzią ustawioną pod kątem około 50°. Kompozycja klejąca powinna być nałożona równomiernie pokrywać całą powierzchnię podłoża. Wielkość zębów pacy zależy od wielkości płytek. Prawidłowo dobrane wielkość zębów i konsystencja kompozycji klejącej sprawiają, że kompozycja nie wypływa z pod płytek i pokrywa minimum 65% powierzchni płytki.

Zaleca się stosować następujące wielkości zębów pacy w zależności od wielkości płytek:

- 50 x 50 mm - 3 mm
- 100 x 100 mm- 4 mm
- 150 x 150 mm- 6 mm
- 200 x 200 mm- 6 mm
- 250 x 250 mm- 8 mm
- 300 x 300 mm- 10 mm
- 400 x 400 mm- 12 mm.

Powierzchnia z nałożoną warstwą kompozycji klejącej powinna wynosić około 1 m<sup>2</sup> lub pozwolić na wykonanie wykładziny w ciągu około 10-15 minut. Grubość warstwy kompozycji klejącej zależy od rodzaju i równości podłoża oraz rodzaju i wielkości płytek i wynosi średnio około 6-8 mm. Po nałożeniu kompozycji klejącej układa się płytki od wyznaczonej linii lub wybranego narożnika.

Nakładając pierwszą płytkę należy ją lekko przesunąć po podłożu (około 1 cm), ustawić w żądanej pozycji docisnąć dla uzyskania przyczepności kleju do płytki. Następne płytki należy dołożyć do sąsiednich, docisnąć i mikro-ruchami odsunąć na szerokość spoiny. Dzięki uleg przyczepności świeżej kompozycji klejowej po docięnięciu płytki uzyskuje się efekt "przyssania". Większe płytki zaleca się dobijać młotkiem gumowym. W przypadku płytek układanych na zewnątrz warstwa kompozycji klejącej powinna pod całą powierzchnią płytki. Można to osiągnąć nakładając dodatkowo cienką warstwę kleju na spodnią powierzchnię przyklejanych płytek.

Dla uzyskania jednakowej wielkości spoin stosuje się wkładki (krzyżyki) dystansowe.

Zaleca się następujące szerokości spoin przy płytkach o długości boku:

- do 100 mm - około 2 mm

- od 100 do 200 mm - około 3 mm
- od 200 do 600 mm - około 4 mm
- powyżej 600 mm - około 5-20 mm.

Przed całkowitym stwardnieniem kleju ze spoin pomiędzy płytkami należy usunąć jego nadmiar, można też usunąć wkładki dystansowe.

W trakcie układania płytek należy także mocować listwy dylatacyjne i wykończeniowe. Po ułożeniu płytek na podłożu wykonuje się cokoły. Szczegóły cokołu powinna określać dokumentacja projektowa. Dla cokołów wykonywanych z płytek identycznych jak dla wykładziny podłogi stosuje się takie same kleje i zaprawy do spoinowania. Do spoinowania płytek można przystąpić nie wcześniej niż po 24 godzinach od ułożenia płytek. Dokładny czas powinien być określony przez producenta w instrukcji stosowania zaprawy klejowej. W przypadku gdy krawędzie płytek są nasiąkliwe przed spoinowaniem należy zwilżyć je wodą mokrym pędzlem. Spoinowanie wykonuje się rozprowadzając zaprawę do spoinowania (zaprawę fugową) po powierzchni wykładziny paca gumowa. Zaprawę należy dokładnie wcisnąć w przestrzenie między płytkami ruchami prostopadłe i ukośnie do krawędzi płytek. Nadmiar zaprawy zbiera się z powierzchni płytek wilgotną gąbką. Świeżą zaprawę można dodatkowo wygładzić zaokrąglonym narzędziem i uzyskać wklęsły kształt spoiny. Płaskie spoiny uzyskuje się poprzez przetarcie zaprawy paca z naklejona gładka gąbka. Jeżeli w pomieszczeniach występuje wysoka temperatura i niska wilgotność powietrza należy zapobiec zbyt szybkiemu wysychaniu podłoża. Przed przystąpieniem do spoinowania zaleca się sprawdzić czy pigment spoiny nie brudzi trwale powierzchni płytek. Szczególnie dotyczy to płytek nieszkliwionych i innych o powierzchni porowatej. Dla podniesienia jakości wykładziny i zwiększenia odporności na czynniki zewnętrzne po stwardnieniu spoiny mogą być powleczone specjalnymi preparatami impregnującymi. Impregnowane mogą być także płytki.

#### 5.3.2 Posadzki z płytek ceramicznych

Posadzką jedno- lub dwubarwną z płytek podłogowych ceramicznych z cokolikami luzem ułożonych na zaprawie klejowej, z oczyszczeniem i przygotowaniem podłoża, zagruntowaniem mlekiem cementowym, ustawieniem punktów wysokościowych, sortowaniem płytek, moczeniem, przycięciem, dopasowaniem i ułożeniem na zaprawie lub kleju oraz wypełnieniem spoin zaprawą, oczyszczeniem i umyciem powierzchni. Cokoliki z płytek ceramicznych, ułożonych na zaprawie klejowej, wypełnieniem spoin zaprawą fugową, oczyszczeniem i umyciem powierzchni. Okładziny ceramiczne powinny być mocowane do podłoża warstwy wyrównującej lub bezpośrednio do równego i gładkiego podłoża. W pomieszczeniach mokrych okładzinę należy mocować do dostatecznie wytrzymałego podłoża. Dopuszczalne odchylenie krawędzi płytek od kierunku poziomego lub pionowego nie powinno być większe niż 2 mm/m, odchylenie powierzchni okładziny od płaszczyzny nie większe niż 2 mm na długości taty dwumetrowej.

#### 5.4 Warstwy wyrównawcze pod posadzki – cementowe i betonowe

Warstwy wyrównawcze pod posadzki, wykonane z zaprawy cementowej oraz wykonane z mieszanki betonowej B20 lub B25, z oczyszczeniem i zagruntowaniem podłoża z ułożeniem mieszanki betonowej i zaprawy cementowej, z zatarciem powierzchni na ostro oraz wykonaniem i wypełnieniem masą asfaltową szczelin dylatacyjnych. Przed ułożeniem warstwy wyrównawczej należy ułożyć siatkę zbrojeniową. Podkład betonowy i cementowy musi być oddzielony od reszty elementów budynku. W podkładach cementowych ilość spoiwa powinna być ograniczona do ilości niezbędnej, ilość cementu nie powinna być większa niż 400 kg/m<sup>3</sup>. Wytrzymałość podkładu cementowego badana wg PN-85/B-04500 nie powinna być mniejsza niż 25 MPa. Podłoże, na którym wykonuje się podkład z warstwy wyrównawczej powinno być wolne od kurzu i zanieczyszczeń oraz nasyczone wodą. Podkład betonowy powinien być oddzielony od pionowych stałych elementów budynku warstwą papy termozgrzewalnej ułożonej dwuwarstwowo. Ilość spoiwa w podkładach betonowych powinien być wykonany zgodnie z recepturą betonu B25 lub B 20 i należy wykonać pielęgnację podkładu betonowego. Podkład powinien mieć powierzchnię równą, stanowić płaszczyznę lub z ustalonym spadkiem. Powierzchnia podkładu sprawdzana dwumetrową łat przykładaną w dowolnym miejscu, nie powinna wykazywać większych prześwitów niż 5 mm. Odchylenie powierzchni podkładu od płaszczyzny (poziomej lub pochylej) nie powinny przekraczać 2 mm/m i 5 mm na całej długości lub szerokości pomieszczenia. Odchylenie spoiny od linii prostej powinno wynosić nie więcej niż 1 mm/m i 5 mm na całej długości spoiny w pomieszczeniu.

## 6.0 KONTROLA JAKOŚCI ROBÓT

6.1. **Ogólne zasady kontroli jakości robót** podano w ST Kod CPV 45000000-7 "Wymagania ogólne" pkt 6.

### 6.2. Badania przed przystąpieniem do robót

Przed przystąpieniem do robót związanych z wykonaniem wykładzin i okładzin badaniom powinny podlegać materiały, które będą wykorzystane do wykonania robót oraz podłoża. Wszystkie materiały - płytki, kompozycje klejące, jak również materiały pomocnicze muszą spełniać wymagania odpowiednich norm lub aprobat technicznych oraz odpowiadać parametrom określonym w dokumentacji projektowej. Każda partia materiałów dostarczona na budowę musi posiadać certyfikat lub deklarację zgodności stwierdzającą zgodność własności technicznych z określonymi w normach i aprobatkach. Badanie podkładu powinno być wykonane bezpośrednio przed przystąpieniem do wykonywania robót wykładzinowych i okładzinowych. Zakres czynności kontrolnych powinien obejmować:

- sprawdzenie wizualne wyglądu powierzchni podkładu pod względem wymaganej szorstkości, występowania ubytków i porowatości, czystości i zawilgocenia,
- sprawdzenie równości podkładu, które przeprowadza się przykładając w dowolnych miejscach i kierunkach 2-metrową łatę,
- sprawdzenie spadków podkładu pod wykładziny (posadzki) za pomocą 2-metrowej łaty i poziomnicy; pomiary równości i spadków należy wykonać z dokładnością do 1mm,

- sprawdzenie prawidłowości wykonania w podkładzie szczelin dylatacyjnych i przeciwskurczowych dokonując pomiarów szerokości i prostoliniowości,

- sprawdzenie wytrzymałości podkładu metodami nieniszczącymi.

Wyniki badań powinny być porównane z wymaganiami podanymi w pkt. 5.3.1. i 5.4.1., wpisywane do dziennika budowy i akceptowane przez inspektora nadzoru.

### **6.3. Badania w czasie robót**

Badania w czasie robót polegają na sprawdzeniu zgodności wykonywania wykładzin i okładzin z dokumentacją projektową i ST w zakresie pewnego fragmentu prac. Prawidłowość ich wykonania wywiera wpływ na prawidłowość dalszych prac. Badania te szczególnie powinny dotyczyć sprawdzenie technologii wykonywanych robót, rodzaju i grubości kompozycji klejącej oraz innych robót "zanikających".

### **6.4. Badania w czasie odbioru robót**

Badania w czasie odbioru robót przeprowadza się celem oceny spełnienia wszystkich wymagań dotyczących wykonanych wykładzin i okładzin a w szczególności:

- zgodności z dokumentacją projektową i wprowadzonymi zmianami, które naniesiono w dokumentacji powykonawczej,- jakości zastosowanych materiałów i wyrobów,

- prawidłowości przygotowania podłoży,

- jakości (wyglądu) powierzchni wykładzin i okładzin,

- prawidłowości wykonania krawędzi, naroży, styków z innymi materiałami i dylatacji.

Przy badaniach w czasie odbioru robót pomocne mogą być wyniki badań dokonanych przed przystąpieniem robót i w trakcie ich wykonywania.

Zakres czynności kontrolnych dotyczący wykładzin podłóg i okładzin ścian powinien obejmować:

- sprawdzenie prawidłowości ułożenia płytek; ułożenie płytek oraz ich barwę i odcień należy sprawdzać wizualnie i porównać z wymaganiami projektu technicznego oraz wzorcem płytek,

- sprawdzenie odchylenia powierzchni od płaszczyzny za pomocą łąty kontrolnej długości 2 m przykładanej w różnych kierunkach, w dowolnym miejscu; prześwit pomiędzy łątą a badaną powierzchnią należy mierzyć z dokładnością do 1 mm,

- sprawdzenie prostoliniowości spoin za pomocą cienkiego drutu naciągniętego wzdłuż spoin na całej ich długości (dla spoin wykładzin podłogowych i poziomych okładzin ścian) oraz pionu (dla spoin pionowych okładzin ścian) i dokonanie pomiaru odchylenia z dokładnością do 1 mm,

- sprawdzenie związania płytek z podkładem przez lekkie ich opukiwanie drewnianym młotkiem (lub innym podobnym narzędziem); charakterystyczny głuchy dźwięk jest dowodem nie związania płytek z podkładem,

- sprawdzenie szerokości spoin i ich wypełnienia za pomocą ogleńdzin zewnętrznych i pomiaru; na dowolnie wybranej powierzchni wielkości 1 m należy zmierzyć szerokość spoin suwmiarką z dokładnością do 0,5 mm,

- grubość warstwy kompozycji klejącej pod płytkami (pomiar dokonany w trakcie realizacji robót lub grubość określona na podstawie zużycia kompozycji klejącej).

Wyniki kontroli powinny być porównane z wymaganiami podanymi w pkt. 6.5.2. niniejszego opracowania i opisane w dzienniku budowy lub protokole podpisanym przez przedstawicieli inwestora (zamawiającego) i wykonawcy.

### **6.5. Wymagania i tolerancje wymiarowe dotyczące podłóg i posadzek oraz okładzin**

#### **6.5.1. Wymagania ogólne**

- cała powierzchnia wykładziny powinna mieć jednakową barwę zgodną z wzorcem (nie dotyczy wykładzin dla których różnorodność barw jest zamierzona),

- cała powierzchnia pod płytkami powinna być wypełniona klejem (warunek właściwej przyczepności) tj. przy lekkim opukiwaniu płytki nie powinny wydawać głuchego odgłosu,

- grubość warstwy klejącej powinna być zgodna z dokumentacją lub instrukcją producenta,

- dopuszczalne odchylenie powierzchni wykładziny od płaszczyzny poziomej (mierzone łątą długości 2m) nie powinno być większe niż 3 mm na długości łąty i nie większe niż 5 mm na całej długości lub szerokości posadzki,

- spoiny na całej długości i szerokości muszą być wypełnione zaprawą do spoinowania,

- dopuszczalne odchylenie spoin od linii prostej nie powinno wynosić więcej niż 2 mm na długości 1 m i 3 mm na całej długości lub szerokości posadzki dla płytek gatunku pierwszego i odpowiednio 3 mm i 5mm dla płytek gatunku drugiego i trzeciego,

- szczeliny dylatacyjne powinny być wypełnione całkowicie materiałem wskazanym w projekcie,

- listwy dylatacyjne powinny być osadzone zgodnie z dokumentacją i instrukcją producenta.

#### **6.5.2. Prawidłowo wykonana okładzina powinna spełniać następujące wymagania:**

- cała powierzchnia okładziny powinna mieć jednakową barwę zgodną z wzorcem (nie dotyczy okładzin dla których różnorodność barw jest zamierzona),

- cała powierzchnia pod płytkami powinna być wypełniona klejem (warunek właściwej przyczepności) tj. przy lekkim opukiwaniu płytki nie powinny wydawać głuchego odgłosu,

- grubość warstwy klejącej powinna być zgodna z dokumentacją lub instrukcją producenta, dopuszczalne odchylenie krawędzi od kierunku poziomego i pionowego nie powinno przekraczać 2 mm na długości 2 m,

- odchylenie powierzchni od płaszczyzny pionowej nie powinno przekraczać 2 mm na długości 2 m,

- spoiny na całej długości i szerokości powinny być wypełnione masą do spoinowania,

- dopuszczalne odchylenie spoin od linii prostej nie powinno wynosić więcej niż 2 mm na długości 1 m i 3 mm na długości całej okładziny,
- elementy wykończeniowe okładzin powinny być osadzone zgodnie z dokumentacją i instrukcją producenta.

## 7.0 OBMIAR ROBÓT

7.1. Ogólne zasady obmiaru robót podano w ST Kod CPV 45000000-7 "Wymagania ogólne" pkt 7.

### 7.2. Zasady obmiarowania

Powierzchnie wykładzin i okładzin oblicza się w m na podstawie dokumentacji projektowej przyjmując wymiary w świetle ścian w stanie surowym. Z obliczonej powierzchni odlicza się powierzchnie słupów, pilastrów, fundamentów i innych elementów większe od 0,25 m<sup>2</sup>.

W przypadku rozbieżność pomiędzy dokumentacją a stanem faktycznym powierzchnie oblicza się według stanu faktycznego.

Powierzchnie okładzin określa się na podstawie dokumentacji projektowej lub wg stanu faktycznego.

## 8.0 ODBIÓR ROBÓT

Wymagania ogólne. Badania techniczne należy przeprowadzić w czasie odbioru częściowego i końcowego Robót. Badania w czasie odbioru częściowego należy przeprowadzać w odniesieniu do tych robót, do których dostęp późniejszy jest niemożliwy lub utrudniony. Wyniki badań należy zapisać do dziennika budowy. Wykonawca robót jest odpowiedzialny za prowadzenie dokumentacji budowy, jakość wykonania robót, prowadzenie prac zgodnie z dokumentacją projektową, ST, pozwoleniem na budowę lub decyzją na prowadzenie robót, przepisami i obowiązującymi Polskimi Normami, aktualnym Prawem Budowlanym, wymogami norm branżowych, poleceniami Inspektora Nadzoru, wg zatwierdzonego harmonogramu robót, jak również za zminimalizowanie utrudnień związanych z prowadzonymi pracami.

Kontrola i badania w trakcie robót:

- sprawowanie kontroli zgodności realizacji robót zgodnie z projektem, pozwoleniem na budowę, przepisami i obowiązującymi Polskimi Normami oraz zasadami wiedzy technicznej,
- sprawdzanie jakości wykonywanych robót, wbudowanych wyrobów budowlanych, a w szczególności zapobieganie zastosowaniu wyrobów budowlanych wadliwych i nie dopuszczonych do obrotu i powszechnego stosowania w budownictwie.

Odbiorom robót ulegających zakryciu podlegają następujące roboty:

- odbiór podłoża pod warstwy wierzchnie okładzin

Zasady odbioru końcowego robót załączonych do dokumentacji projektowej.

Podstawa do odbioru robót powinny stanowić dokumenty:

- Dokumentacja techniczna
- dziennik budowy
- protokół odbioru zanikających robót
- atesty i certyfikaty.

## 9.0 PODSTAWA PŁATNOŚCI

### 9.1. Ogólne ustalenia dotyczące podstawy płatności

Według zasad określonych w umowie na wykonanie robót.

Cena obejmuje : dostarczenie materiałów i sprzętu , wykonanie robot , uporządkowanie pow. po pracach budowlanych.

### 9.2. Zasady rozliczenia i płatności

Rozliczenie pomiędzy zamawiającym a wykonawcą za wykonane roboty wykładzinowe lub okładzinowe może być dokonana według następujących sposobów:

- rozliczenie ryczałtowe gdy podstawa płatności jest ustalona w dokumentach umownych stała wartość wynagrodzenia; wartość robót w tym przypadku jest określona jako iloczyn ceny jednostkowej i ilości robót określonych na podstawie dokumentacji projektowej i umowy,
- rozliczenie w oparciu o wartość robót określona po ich wykonaniu jako iloczyn ustalonej w dokumentach umownych ceny jednostkowej (z kosztorysu) i faktycznie wykonanej ilości robot.

W jednym i drugim przypadku rozliczenie może być dokonane jednorazowo po wykonaniu pełnego zakresu robót i ich końcowym odbiorze lub etapami określonymi w umowie po dokonaniu odbioru częściowego robót. Ostateczne rozliczenie umowy pomiędzy zamawiającym a wykonawcą następuje po dokonaniu odbioru pogwarancyjnego.

## 10.0. PRZEPISY ZWIĄZANE

PN-B-32250 Materiały budowlane Woda do betonów i zapraw

PN-B-19701:1997 Cement powszechnego użytku

PN-79/B-06711 Piasek mineralne kruszywo o uziarnieniu do 2 mm

PN-90/B-14501 Zaprawy budowlane zwykłe

PN- 62/B- 10144 Posadzki z betonu i zaprawy cementowej

PN-90/B-12031 Płytki ceramiczne

PN-EN 176:1996 Płytki i płyty ceramiczne prasowane na sucho o małej nasiąkliwości wodnej E'3%.

Grupa B I.

PN-EN 177:1997 Płytki i płyty ceramiczne prasowane na sucho o nasiąkliwości wodnej  $3\% < E \leq 6\%$

Grupa B IIa.

PN-EN 178:1998 Płytki i płyty ceramiczne prasowane na sucho o nasiąkliwości wodnej  $6\% < E \leq 10\%$

Grupa B IIb.

PN-EN 159:1996 Płytki i płyty ceramiczne prasowane na sucho o nasiąkliwości wodnej  $E > 10\%$

PN-EN 12004:2002 Kleje do płytek. Definicje i wymagania techniczne.

PN-EN 12002:2002 Kleje do płytek. Oznaczenie odkształcenia poprzecznego dla klejów cementowych i zapraw do spoinowania.

PN-EN 13888:2003 Zaprawy do spoinowania płytek. Definicje i wymagania techniczne.

PN-EN 12808-1:2000 Zaprawy na bazie żywic reaktywnych.

PN-EN 12808-4:2002(U) Zaprawy do spoinowania płytek. Cz. 4: oznaczenie skurczu.

PN-EN 12808-5:2002(U) PN-63/B-10145 Posadzki z płytek kamionkowych (terakotowych), klinkierowych i lastrykowych. Wymagania i badania przy odbiorze.

## VI. SZCZEGÓŁOWA SPECYFIKACJA TECHNICZNA WYKONANIA I ODBIORU ROBÓT

### Roboty malarskie - KOD CPV 45442100-8

#### 1.0 WSTĘP.

##### 1.1. Przedmiot SST.

Przedmiotem mniejszej szczegółowej specyfikacji technicznej są wymagania dotyczące wykonania i odbioru robót malarskich wewnętrznych.

##### 1.2. Zakres stosowania SST.

Szczegółowa specyfikacja techniczna jest stosowana jako dokument przetargowy i kontraktowy przy zleceniu i realizacji robót wymienionych w pkt.1.1

##### 1.3. Zakres robót objętych SST.

Przedmiotem niniejszego opracowania są szczegółowe wymagania dotyczące wykonania i odbioru robót, poniżej wykazano prace, których dotyczą wymagania, obejmują wszystkie czynności umożliwiające i mające na celu wykonanie robót wewnętrznych):

Malowanie dwukrotne farbami lateksowymi – sufitów, ścian- powyżej płytek i malowanie dwukrotne farbą zmywalną.

Przed aplikacją farby należy dokładnie wymieszać zawartość pojemnika za pomocą wiertarki z mieszadłem przez okres około 2 minut. Farbę nanosić w minimum dwóch warstwach. Na podłożach nasiąkliwych do nakładania pierwszej warstwy można wymieszać farbę z max. 10% dodatkiem czystej wody. Drugą, ewentualnie trzecią warstwę nakładać bez rozcieńczania. Pomiędzy nakładaniem kolejnych warstw trzeba zachować co najmniej 12 godzinne przerwy technologiczne. CT 54 można nanosić za pomocą pędzla, wałka lub poprzez natryskiwanie. Należy zwrócić uwagę na równomierne nakładanie farby. Nie używać rdzewiejących naczyń i narzędzi. Na jednej płaszczyźnie pracować bez przerw, stosując farbę o tym samym numerze szarzy produkcyjnej, umieszczonym na każdym opakowaniu, albo zmieszać ze sobą zawartość pojemników o różnych numerach szarż. Dokładnie zabezpieczać (np. folią) powierzchnie, które nie są przeznaczone do malowania np. okna, drzwi. Oslaniać krzewy, rośliny itp. Przypadkowe zachlapania natychmiast, obficie zmywać wodą. Roboty, których dotyczy Specyfikacja, obejmują wszystkie czynności mające na celu wykonanie malowania: wewnętrznego (wewnątrz pomieszczeń) Zakres opracowania obejmuje określenie wymagań odnośnie właściwości materiałów, wymagań sposobów oceny podłoży, wymagań dotyczących wykonania powłok malarskich wewnętrznych. .

##### 1.4 Ogólne wymagania dotyczące robót

Wykonawca robót jest odpowiedzialny za jakość ich wykonania oraz za zgodność z dokumentacją projektową, ST i poleceniami Inspektora nadzoru. Ogólne wymagania dotyczące robót podano w ST "Wymagania ogólne" Kod CPV 45000000-7, pkt. 1.5.

##### 1.5. Dokumentacja robót malarskich

Dokumentacje robót malarskich stanowią:

- projekt budowlany, opracowany zgodnie z rozporządzeniem Ministra Infrastruktury z dnia 03.07.2003 r. w sprawie szczegółowego zakresu i formy projektu budowlanego (Dz. U. z 2003 r. Nr 120, poz. 1133), dla przedmiotu zamówienia dla którego wymagane jest uzyskanie pozwolenia na budowę,
- projekt wykonawczy w zakresie wynikającym z rozporządzenia Ministra Infrastruktury z 02.09.2004 r. w sprawie szczegółowego zakresu i formy dokumentacji projektowej, specyfikacji technicznych wykonania i odbioru robót budowlanych oraz programu funkcjonalno-użytkowego (Dz. U. z 2004 r. Nr 202, poz. 2072),
- specyfikacja techniczna wykonania i odbioru robót (obligatoryjna w przypadku zamówień publicznych), sporządzona zgodnie z rozporządzeniem Ministra Infrastruktury z dnia 02.09.2004 r. w sprawie szczegółowego zakresu i formy dokumentacji projektowej, specyfikacji technicznych wykonania i odbioru robót budowlanych oraz programu funkcjonalno-użytkowego (Dz. U. z 2004 r. Nr 202, poz. 2072),
- dziennik budowy prowadzony zgodnie z rozporządzeniem Ministra Infrastruktury z dnia 26 czerwca 2002 r. w sprawie dziennika budowy, montażu i rozbiórki, tablicy informacyjnej oraz ogłoszenia zawierającego dane dotyczące bezpieczeństwa pracy i ochrony zdrowia (Dz. U. z 2002 r. Nr 108, poz. 953 z późn. zmianami),
- dokumenty świadczące o dopuszczeniu do obrotu i powszechnego lub jednostkowego zastosowania użytych wyrobów budowlanych, zgodnie z ustawą z 16 kwietnia 2004 r. o wyrobach budowlanych (Dz. U. z 2004 r. Nr 92, poz. 881),
- protokoły odbiorów częściowych, końcowych i robót zanikających, z załączonymi protokołami z badań kontrolnych,
- dokumentacja powykonawcza czyli wcześniej wymienione części składowe dokumentacji robót z naniesionymi zmianami dokonanymi w toku wykonywania robót (zgodnie z art. 3, pkt 14 ustawy Prawo budowlane z dnia 7 lipca 1994 r. - Dz. U. z 2003 r. Nr 207, poz. 2016 z późniejszymi zmianami).

Roboty należy wykonywać na podstawie dokumentacji projektowej i specyfikacji technicznej wykonania i odbioru robót budowlanych opracowanych dla konkretnej realizacji. Powinny one zawierać:

- wymagania dla podłoży, ewentualnie sposoby ich wykonania lub naprawy, z wyszczególnieniem materiałów do napraw,
- specyfikacje materiałów koniecznych do wykonania robót malarskich z powołaniem się na odpowiednie dokumenty odniesienia (normy, aprobaty techniczne),
- sposoby wykonania powłok malarskich,

- kolorystykę, wzornictwo i lokalizacje powłok malarskich,
- wymagania i warunki odbioru wykonanych powłok malarskich,
- warunki użytkowania powłok malarskich.

## 2.0 MATERIAŁY

**2.1. Ogólne wymagania** dotyczące materiałów, ich pozyskiwania i składowania podano w ST "Wymagania ogólne" Kod CPV 45000000-7.

Materiały stosowane do wykonania robót malarskich powinny mieć:

- oznakowanie znakiem CE co oznacza, że dokonano oceny ich zgodności ze zharmonizowaną normą europejską wprowadzoną do zbioru Polskich Norm, z europejską aprobatą techniczną lub krajową specyfikacją techniczną państwa członkowskiego Unii Europejskiej lub Europejskiego Obszaru Gospodarczego, uznana przez Komisję Europejską za zgodną z wymaganiami podstawowymi, albo
- deklarację zgodności z uznanymi regułami sztuki budowlanej wydana przez producenta, jeżeli dotyczy ona wyrobu umieszczonego w wykazie wyrobów mających niewielkie znaczenie dla zdrowia i bezpieczeństwa określonym przez Komisję Europejską, albo
- oznakowanie znakiem budowlanym, co oznacza że są to wyroby nie podlegające obowiązkowemu oznakowaniu CE, dla których dokonano oceny zgodności z Polską Normą lub aprobatą techniczną, bądź uznano za "regionalny wyrób budowlany",
- termin przydatności do użycia podany na opakowaniu.

### 2.2. Rodzaje materiałów

**2.2.1. Materiały do malowania wewnątrz obiektów budowlanych**

Do malowania powierzchni wewnątrz obiektów można stosować:

- farby dyspersyjne odpowiadające wymaganiom normy PN-C-81914:2002,
- farby olejne, ftalowe, ftalowe modyfikowane i ftalowe kopolimeryzowane styrenowe odpowiadające wymaganiom normy PN-C-81901:2002,
- emalie olejno-żywiczne, ftalowe, ftalowe modyfikowane i ftalowe kopolimeryzowane styrenowe odpowiadające wymaganiom normy PN-C-81607:1998,
- farby na spoiwach:
  - żywicznych rozpuszczalnikowych innych niż olejne i ftalowe,
  - żywicznych rozcieńczalnych wodą,
  - mineralnych bez lub z dodatkami modyfikującymi w postaci ciekłej lub suchych mieszanek do zarobienia wodą,
  - mineralno-organicznych jedno- lub kilkuskładnikowe do rozcieńczania wodą, które powinny odpowiadać wymaganiom aprobat technicznych,
  - lakiery na spoiwach żywicznych rozpuszczalnikowych innych niż olejne i ftalowe, które powinny odpowiadać wymaganiom aprobat technicznych,
  - środki gruntujące, które powinny odpowiadać wymaganiom aprobat technicznych.

**2.2.2. Materiały do malowania zewnętrznych powierzchni obiektów budowlanych**

Do malowania powierzchni zewnętrznych obiektów można stosować:

- farby dyspersyjne odpowiadające wymaganiom normy PN-C-81914:2002,
- farby olejne, ftalowe, ftalowe modyfikowane i ftalowe kopolimeryzowane styrenowe odpowiadające wymaganiom normy PN-C-81901:2002,
- emalie olejno-żywiczne, ftalowe, ftalowe modyfikowane i ftalowe kopolimeryzowane styrenowe odpowiadające wymaganiom normy PN-C-81607:1998,
- farby na spoiwach:
  - rozpuszczalnikowych żywicznych innych niż olejne i ftalowe,
  - mineralnych z dodatkami modyfikującymi w postaci suchych mieszanek do zarobienia wodą,
  - mineralno-organicznych jedno- lub kilkuskładnikowe do rozcieńczania wodą, które powinny odpowiadać wymaganiom normy PN-91/B-10102,
  - farby i emalie na spoiwie żywicznym rozcieńczalne wodą, które powinny odpowiadać wymaganiom aprobat technicznych,
  - farby na spoiwach mineralnych z dodatkami modyfikującymi w postaci ciekłej, które powinny odpowiadać wymaganiom aprobat technicznych,
  - środki gruntujące, które powinny odpowiadać wymaganiom aprobat technicznych.

**2.2.3. Materiały pomocnicze**

Materiały pomocnicze do wykonywania robót malarskich to:

- rozcieńczalniki, w tym: woda, terpentyna, benzyna do lakierów i emalii, spirytus denaturowany, inne rozcieńczalniki przygotowane fabrycznie,
- środki do odtłuszczenia, mycia i usuwania zanieczyszczeń podłoża,
- środki do likwidacji zacieków i wykwitów,
- kity i masy szpachlowe do naprawy podłoża.

Wszystkie ww. materiały muszą mieć własności techniczne określone przez producenta lub odpowiadające wymaganiom odpowiednich aprobat technicznych bądź PN.



#### 2.2.4. Woda

Do przygotowania farb zarabianych woda należy stosować wodę odpowiadającą wymaganiom normy PN-EN 1008:2004 "Woda zarobowa do betonu. Specyfikacja pobierania próbek, badanie i ocena przydatności wody zarobowej do betonu, w tym wody odzyskanej z procesów produkcji betonu".

### 3.0 TRANSPORT

**3.1. Ogólne wymagania** dotyczące transportu podano w ST "Wymagania ogólne" Kod CPV 45000000-7, pkt. 4.

#### 3.2. Transport i składowanie materiałów

Transport materiałów do robót malarskich w opakowaniach nie wymaga specjalnych urządzeń i środków transportu. W czasie transportu należy zabezpieczyć przewożone materiały w sposób wykluczający uszkodzenie opakowań. W przypadku dużych ilości materiałów zalecane jest przewożenie ich na paletach i użycie do załadunku oraz rozładunku urządzeń mechanicznych. Do transportu farb i innych materiałów w postaci suchych mieszanek, w opakowaniach papierowych zaleca się używać samochodów zamkniętych. Do przewozu farb w innych opakowaniach można wykorzystywać samochody pokryte plandekami lub zamknięte. Materiały do robót malarskich należy składować na budowie w pomieszczeniach zamkniętych, zabezpieczonych przed opadami i minusowymi temperaturami. Wyroby lakierowe należy pakować, składować i transportować zgodnie z wymaganiami normy

### 4.0 WYKONANIE ROBÓT

**4.1. Ogólne zasady** wykonania robót podano w ST "Wymagania ogólne" Kod CPV 45000000-7, pkt. 5.

#### 4.2. Warunki przystąpienia do robót malarskich

Do wykonywania robót malarskich można przystąpić po całkowitym zakończeniu poprzedzających robót budowlanych oraz po przygotowaniu i kontroli podłoża pod malowanie i kontroli materiałów:

- całkowitym ukończeniu robót instalacyjnych, tj. wodociągowych, kanalizacyjnych, centralnego ogrzewania, gazowych, elektrycznych, z wyjątkiem założenia urządzeń sanitarnych ceramicznych i metalowych lub z tworzyw sztucznych (biały montaż) oraz armatury oświetleniowej (gniazdka, wyłączniki itp.),
- wykonaniu podłoża pod wykładziny podłogowe,
- ułożeniu podłóg drewnianych, tzw. białych,
- całkowitym dopasowaniu i wyregulowaniu stolarki, lecz przed oszkleniem okien itp., jeśli stolarka nie została wykończona fabrycznie.

Drugie malowanie można wykonywać po:

- wykonaniu tzw. białego montażu,
- ułożeniu posadzek (z wyjątkiem wykładzin dywanowych i wykładzin z tworzyw sztucznych) z przybiciem listew przyściennych i cokołów,
- oszkleniu okien, jeśli nie było to wykonane fabrycznie.

#### 4.3. Wymagania dotyczące podłoża pod malowanie

##### 4.3.1. Tynki zwykłe

- 1) Nowe niemalowane tynki powinny odpowiadać wymaganiom normy PN-70/B-10100. Wszelkie uszkodzenia tynków powinny być usunięte przez wypełnienie odpowiednią zaprawą i zatarte do równej powierzchni. Powierzchnia tynków powinna być pozbawiona zanieczyszczeń (np. kurzu, rdzy, tłuszczu, wykwitów solnych).
- 2) Tynki malowane uprzednio farbami powinny być oczyszczone ze starej farby i wszelkich wykwitów oraz odkurzone i umyte wodą. Po umyciu powierzchnia tynków nie powinna wykazywać śladów starej farby ani pyłu po starej powłoce malarskiej. Uszkodzenia tynków należy naprawić odpowiednią zaprawą.
- 3) Wilgotność powierzchni tynków (malowanych jak i niemalowanych) nie powinna przekraczać wartości podanych w tablicy 1.
- 4) Wystające lub widoczne nieusuwalne elementy metalowe powinny być zabezpieczone antykorozyjnie.

4.3.2. Podłoża z drewna, materiałów drewnopochodnych powinny być niezmurszałe o wilgotności nie większej niż 12%, bez zepsutych lub wypadających sęków i zacieków żywicznych. Powierzchnia powinna być odkurzona i oczyszczona z plam tłuszczu, żywicy, starej farby i innych zanieczyszczeń. Ewentualne uszkodzenia powinny być naprawione szpachlówką, na którą wydano aprobatę techniczną.

4.3.3. Podłoża z płyt gipsowo-kartonowych powinny być odkurzone, bez plam tłuszczu i oczyszczone ze starej farby. Wkręty mocujące oraz styki płyt powinny być zaszpachlowane. Uszkodzone fragmenty płyt powinny być naprawione masą szpachlową, na którą wydana jest aprobatę techniczną.

4.3.4. Podłoża z płyt włóknisto-mineralnych powinny mieć wilgotność nie większa niż 4% oraz powierzchnie dokładnie odkurzone, bez plam tłuszczu, wykwitów, rdzy i innych zanieczyszczeń. Wkręty mocujące nie powinny wystawać poza lico płyty, a ich główki powinny być zabezpieczone antykorozyjnie.

4.3.5. Elementy metalowe przed malowaniem powinny być oczyszczone ze zgorzeliny, rdzy, pozostałości zaprawy, gipsu oraz odkurzone i odtłuszczone.

#### 4.4. Warunki prowadzenia robót malarskich

##### 4.4.1. Warunki ogólne prowadzenia robót malarskich

Roboty malarskie powinny być prowadzone:

- przy pogodzie bezwietrznej i bez opadów atmosferycznych (w przypadku robót malarskich zewnętrznych),
- w temperaturze nie niższej niż +5°C, z dodatkowym zastrzeżeniem, że w ciągu doby nie nastąpi spadek temperatury poniżej 0°C,

- w temperaturze nie wyższej niż 25°C, z dodatkowym zastrzeżeniem, by temperatura podłoża nie przewyższyła 20°C (np. w miejscach bardzo nasłonecznionych),
- w przypadku wystąpienia opadów w trakcie prowadzenia robót malarskich powierzchnie świeżą o pomalowane (nie wyschnięte) należy osłonic.

Roboty malarskie można rozpocząć, jeżeli wilgotność podłoży przewidzianych pod malowanie nie przekracza odpowiednich wartości podanych w pkt. 5.3. Prace malarskie na elementach metalowych można prowadzić przy wilgotności względnej powietrza nie większej niż 80%. Przy wykonywaniu prac malarskich w pomieszczeniach zamkniętych należy zapewnić odpowiednią wentylację. Roboty malarskie farbami, emaliami lub lakierami rozpuszczalnikowymi należy prowadzić z daleka od otwartych źródeł ognia, narzędzi oraz silników powodujących iskrzenie i mogących być źródłem pożaru. Elementy, które w czasie robót malarskich mogą ulec uszkodzeniu lub zanieczyszczeniu, należy zabezpieczyć i osłonic przez zabrudzeniem farbami.

## 5.0 KONTROLA JAKOŚCI ROBÓT

**5.1. Ogólne zasady kontroli jakości robót** podano w ST "Wymagania ogólne" Kod CPV 45000000-7, pkt 6

### 5.2. Badania przed przystąpieniem do robót malarskich

Przed przystąpieniem do robót malarskich należy przeprowadzić badanie podłoży oraz materiałów, które będą wykorzystywane do wykonywania robót.

#### 5.2.1. Badania podłoży pod malowanie

Badanie podłoża pod malowanie, w zależności od jego rodzaju, należy wykonywać w następujących terminach:

- dla podłoża betonowego nie wcześniej niż po 4 tygodniach od daty jego wykonania,
- dla pozostałych podłoży, po otrzymaniu protokołu z ich przyjęcia.

Badanie podłoża powinno być przeprowadzane po zamocowaniu i wbudowaniu wszystkich elementów przeznaczonych do malowania.

Kontrola powinna być objęta w przypadku:

- murów ceglanych i kamiennych - zgodność wykonania z projektem budowlanym, dokładność wykonania zgodnie z normą PN-68/B-10020, wypełnienie spoin, wykonanie napraw i uzupełnień, czystość powierzchni, wilgotność muru,
- podłoży betonowych - zgodność wykonania z projektem budowlanym, czystość powierzchni, wykonanie napraw i uzupełnień, wilgotność podłoża, zabezpieczenie elementów metalowych,
- tynków zwykłych i pocienionych - zgodność z projektem, równość i wygląd powierzchni z uwzględnieniem wymagań normy PN-70/B-10100, czystość powierzchni, wykonanie napraw i uzupełnień, zabezpieczenie elementów metalowych, wilgotność tynku,
- podłoży z drewna - wilgotność, stan podłoża, wygląd i czystość powierzchni, wykonane naprawy i uzupełnienia,
- płyt gipsowo-kartonowych i włóknisto-mineralnych - wilgotność, wygląd i czystość powierzchni, wykonanie napraw i uzupełnień, wykończenie styków oraz zabezpieczenie wkrętów,
- elementów metalowych - czystość powierzchni.

Dokładność wykonania murów należy badać metodami opisanymi w normie PN-68/B-10020. Równość powierzchni tynków należy sprawdzać metodami podanymi w normie PN-70/B-10100. Wygląd powierzchni podłoży należy oceniać wizualnie, z odległości około 1 m, w rozproszonym świetle dziennym lub sztucznym. Zapylenie powierzchni (z wyjątkiem powierzchni metalowych) należy oceniać przez przetarcie powierzchni suchą, czystą ręką. W przypadku powierzchni metalowych do przetarcia należy używać czystej szmatki. Wilgotność podłoży należy oceniać przy użyciu odpowiednich przyrządów. W przypadku wątpliwości należy pobrać próbkę podłoża i określić wilgotność metodą suszarkowo-wagowa.

Wyniki badań powinny być porównane z wymaganiami podanymi w pkt. 5.3., odnotowane w formie protokołu kontroli, wpisane do dziennika budowy i akceptowane przez inspektora nadzoru.

#### 5.6.2. Badania materiałów

Bezpośrednio przed użyciem należy sprawdzić:

- czy dostawca dostarczył dokumenty świadczące o dopuszczeniu do obrotu i powszechnego lub jednostkowego zastosowania wyrobów używanych w robotach malarskich,
- terminy przydatności do użycia podane na opakowaniach,
- wygląd zewnętrzny farby w każdym opakowaniu.

Ocenę wyglądu zewnętrznego należy przeprowadzać wizualnie. Farba powinna stanowić jednorodną w kolorze i konsystencji mieszaninę.

Niedopuszczalne jest stosowanie farb, w których widać:

a) w przypadku farb ciekłych:

- skoagulowane spoiwo,
- nieroztarte pigmenty,
- grudki wypełniaczy (z wyjątkiem niektórych farb strukturalnych),
- kożuch,
- ślady pleśni,
- trwałe, nie dające się wymieszać osady,
- nadmierne, utrzymujące się spienienie,
- obce wtrącenia,
- zapach gnilny,

b)w przypadku farb w postaci suchych mieszanek:

- ślady pleśni,
- zbrylenie,
- obce wtrącenia,
- zapach gnilny.

### 5.3. Badania w czasie odbioru robót

Badania w czasie odbioru robót przeprowadza się celem oceny czy spełnione zostały wszystkie wymagania dotyczące wykonanych robót malarskich, w szczególności w zakresie:

- zgodności z dokumentacją projektową, ST i wprowadzonymi zmianami, które naniesiono w dokumentacji powykonawczej,
- jakości zastosowanych materiałów i wyrobów,
- prawidłowości przygotowania podłoży,
- jakości powłok malarskich.

Przy badaniach w czasie odbioru robót pomocne mogą być wyniki badań dokonanych przed przystąpieniem do robót i w trakcie ich wykonywania. Badania powłok przy ich odbiorze należy przeprowadzać nie wcześniej niż po 14 dniach od zakończenia ich wykonywania. Badania techniczne należy przeprowadzać w temperaturze powietrza co najmniej +5°C i przy wilgotności względnej powietrza nie przekraczającej 65%.

Ocena jakości powłok malarskich obejmuje:

- sprawdzenie wyglądu zewnętrznego,
- sprawdzenie zgodności barwy i połysku,
- sprawdzenie odporności na wycieranie,
- sprawdzenie przyczepności powłoki,
- sprawdzenie odporności na zmywanie.

Metoda przeprowadzania badań powłok malarskich w czasie odbioru robót:

- a) sprawdzenie wyglądu zewnętrznego - wizualnie, okiem nieuzbrojonym w świetle rozproszonym z odległości około 0,5 m,
- b) sprawdzenie zgodności barwy i połysku - przez porównanie w świetle rozproszonym barwy i połysku wyschniętej powłoki z wzorcem producenta,
- c) sprawdzenie odporności powłoki na wycieranie - przez lekkie, kilkukrotne pocieranie jej powierzchni wełniana lub bawełniana szmatka w kolorze kontrastowym do powłoki. Powłokę należy uznać za odporną na wycieranie, jeżeli na szmatce nie wystąpiły ślady farby,
- d) sprawdzenie przyczepności powłoki:
  - na podłożach mineralnych i mineralno-włóknistych - przez wykonanie skalpelem siatki nacięć prostopadłych o boku oczka 5 mm, po 10 oczek w każdą stronę a następnie przetarciu pędzlem naciętej powłoki; przyczepność powłoki należy uznać za dobrą, jeżeli Żaden z kwadracików nie wypadnie,
  - na podłożach drewnianych i metalowych - metoda opisana w normie PN-EN ISO 2409:1999,
- e) sprawdzenie odporności na zmywanie - przez pięciokrotne silne potarcie powłoki mokra namydloną szczotką z twardej szczeciny, a następnie dokładne splukanie jej wodą za pomocą miękkiego pędzla; powłokę należy uznać za odporną na zmywanie, jeżeli piana mydlana na szczotce nie ulegnie zabarwieniu oraz jeżeli po wyschnięciu cała badana powłoka będzie miała jednakową barwę i nie powstaną prześwity podłoża. Wyniki badań powinny być porównane z wymaganiami podanymi w pkt. 5.5 i opisane w dzienniku budowy i protokole podpisanym przez przedstawicieli inwestora (zamawiającego) oraz wykonawcy.

## 6.0. ODBIORU ROBÓT

6.1. **Ogólne zasady odbioru robót** podano w ST "Wymagania ogólne" Kod CPV 45000000-7, pkt 8

### 6.2. Odbiór robót zanikających i ulegających zakryciu

Przy robotach związanych z wykonywaniem powłok malarskich elementem ulegającym zakryciu są podłoża. Odbiór podłoży musi być dokonany przed rozpoczęciem robót malarskich.

W trakcie odbioru należy przeprowadzić badania wymienione w pkt. 6.2.1. niniejszej specyfikacji. Wyniki badań należy porównać z wymaganiami dotyczącymi podłoży pod malowanie, określonymi w pkt.5.3. Jeżeli wszystkie pomiary i badania dały wynik pozytywny można uznać podłoża za wykonane prawidłowo, tj. zgodnie z dokumentacją projektową oraz ST i zezwolić na przystąpienie do robót malarskich. Jeżeli chociaż jeden wynik badania jest negatywny podłoża nie powinno być odebrane. W takim przypadku należy ustalić zakres prac i rodzaje materiałów koniecznych do usunięcia nieprawidłowości podłoża. Po wykonaniu ustalonego zakresu prac należy ponownie przeprowadzić badanie podłoży. Wszystkie ustalenia związane z dokonaniem odbioru robót ulegających zakryciu (podłoży) oraz materiałów należy zapisać w dzienniku budowy lub protokole podpisanym przez przedstawicieli inwestora (inspektor nadzoru) i wykonawcy (kierownik budowy).

### 6.3. Odbiór częściowy

Odbiór częściowy polega na ocenie ilości i jakości wykonanej części robót. Odbioru częściowego robót dokonuje się dla zakresu określonego w dokumentach umownych, według zasad jak przy odbiorze ostatecznym robót. Celem odbioru częściowego jest wczesne wykrycie ewentualnych usterek w realizowanych robotach i ich usunięcie przed odbiorem końcowym. Odbiór częściowy robót jest dokonywany przez inspektora nadzoru w obecności kierownika budowy. Protokół odbioru częściowego jest podstawą do dokonania częściowego rozliczenia robót, jeżeli umowa taka formę przewiduje.

#### **6.4. Odbiór ostateczny (końcowy)**

Odbiór końcowy stanowi ostateczną ocenę rzeczywistego wykonania robót w odniesieniu do ich zakresu (ilości), jakości i zgodności z dokumentacją projektową. Odbiór ostateczny przeprowadza komisja powołana przez zamawiającego, na podstawie przedłożonych dokumentów, wyników badań oraz dokonanej oceny wizualnej. Zasady i terminy powoływania komisji oraz czas jej działania powinna określać umowa.

- dokumentację projektową z naniesionymi zmianami dokonanymi w toku wykonywania robót,
- szczegółowe specyfikacje techniczne ze zmianami wprowadzonymi w trakcie wykonywania robót,
- dziennik budowy i książki obmiarów z zapisami dokonywanymi w toku prowadzonych robót,
- dokumenty świadczące o dopuszczeniu do obrotu i powszechnego zastosowania użytych materiałów wyrobów budowlanych,
- protokoły odbioru podłoża,
- protokoły odbiorów częściowych,
- instrukcje producentów dotyczące zastosowanych materiałów,
- wyniki badań laboratoryjnych i ekspertyz.

W toku odbioru komisja obowiązana jest zapoznać się przedłożonymi dokumentami, przeprowadzić badania zgodnie z wytycznymi podanymi w pkt. 6.4 niniejszej ST, porównać je z wymaganiami podanymi w pkt. 5.5 oraz dokonać oceny wizualnej. Roboty malarskie powinny być odebrane, jeżeli wszystkie wyniki badań są pozytywne, a dostarczone przez wykonawcę dokumenty są kompletne i prawidłowe pod względem merytorycznym. Jeżeli chociażby jeden wynik badań był negatywny powłoka malarska nie powinna być przyjęta.

W takim przypadku należy przyjąć jedno z następujących rozwiązań:

- jeżeli to możliwe należy ustalić zakres prac korygujących, usunąć niezgodności powłoki z wymaganiami określonymi w pkt. 5.5 i przedstawić ją ponownie do odbioru,
- jeżeli odchylenia od wymagań nie zagrażających bezpieczeństwu użytkownika i trwałości powłoki malarskiej zamawiający może wyrazić zgodę na dokonanie odbioru końcowego z jednoczesnym obniżeniem wartości wynagrodzenia w stosunku do ustaleń umownych,
- w przypadku, gdy nie są możliwe podane wyżej rozwiązania wykonawca zobowiązany jest do usunięcia wadliwie wykonanych robót malarskich, wykonać je ponownie i powtórnie zgłosić do odbioru. W przypadku niekompletności dokumentów odbiór może być dokonany po ich uzupełnieniu.

Z czynności odbioru sporządza się protokół podpisany przez przedstawicieli zamawiającego i wykonawcy.

Protokół powinien zawierać:

- ustalenia podjęte w trakcie prac komisji,
  - ocenę wyników badań,
  - wykaz wad i usterek ze wskazaniem sposobu ich usunięcia,
  - stwierdzenie zgodności lub niezgodności wykonania robót malarskich z zamówieniem.
- Protokół odbioru końcowego jest podstawą do dokonania rozliczenia końcowego pomiędzy zamawiającym a wykonawcą.

#### **6.5. Odbiór po upływie okresu rękojmi i gwarancji**

Celem odbioru po okresie rękojmi i gwarancji jest ocena stanu powłok malarskich po ubytkowaniu w tym okresie oraz ocena wykonywanych w tym okresie ewentualnych robót poprawkowych, związanych z usuwaniem zgłoszonych wad. Odbiór po upływie okresu rękojmi i gwarancji jest dokonywany na podstawie oceny wizualnej powłok malarskich, z uwzględnieniem zasad opisanych w pkt. 8.4. "Odbiór ostateczny (końcowy)". Pozytywny wynik odbioru pogwarancyjnego jest podstawą do zwrotu kaucji gwarancyjnej, negatywny do dokonania potrąceń wynikających z obniżonej jakości robót. Przed upływem okresu gwarancyjnego zamawiający powinien zgłosić wykonawcy wszystkie zauważone wady w wykonanych robotach malarskich.

### **7.0 PODSTAWA PŁATNOŚCI**

#### **7.1. Ogólne ustalenia dotyczące podstawy płatności**

Według zasad określonych w umowie na wykonanie robót.

Cena obejmuje : dostarczenie materiałów i sprzętu , wykonanie robót , uporządkowanie pow. po pracach budowlanych.

#### **7.2. Zasady rozliczenia i płatności**

Rozliczenie robót malarskich może być dokonane jednorazowo po wykonaniu pełnego zakresu robót i ich końcowym odbiorze lub etapami określonymi w umowie, po dokonaniu odbiorów częściowych robót. Ostateczne rozliczenie umowy pomiędzy zamawiającym a wykonawcą następuje po dokonaniu odbioru pogwarancyjnego.

Podstawę rozliczenia oraz płatności wykonanego i odebranego zakresu robót malarskich stanowi wartość tych robót obliczona na podstawie:

- określonych w dokumentach umownych (ofercie) cen jednostkowych i ilości robót zaakceptowanych przez zamawiającego lub
- ustalonej w umowie kwoty ryczałtowej za określony zakres robót.

Ceny jednostkowe wykonania robót malarskich lub kwoty ryczałtowe obejmujące roboty malarskie uwzględniają:

- przygotowanie stanowiska roboczego,
- dostarczenie materiałów, narzędzi i sprzętu,
- obsługę sprzętu nie posiadającego etatowej obsługi,

- ustawienie i przestawienie drabin oraz lekkich rusztowań przestawnych umożliwiających wykonanie robót na wysokości do 5 m, od poziomu podłogi lub terenu,
- zabezpieczenie podłóg i elementów nie przeznaczonych do malowania,
- przygotowanie farb, szpachlówek, gruntów i innych materiałów,
- przygotowanie podłoży,
- próby kolorów,
- demontaż przed robotami malarskimi i montaż po wykonaniu robót elementów, które wymagają zdemontowania w celu wykonania prac malarskich np. skrzydeł okiennych i drzwiowych,
- wykonanie prac malarskich,
- usunięcie wad i usterek oraz naprawienie uszkodzeń powstałych w czasie wykonywania robót,
- oczyszczenie miejsca pracy z materiałów zabezpieczających oraz oczyszczenie niepotrzebnie zamalowanych elementów nie przeznaczonych do malowania,
- likwidacja stanowiska roboczego.

W kwotach ryczałtowych ujęte są również koszty montażu, demontażu i pracy rusztowań niezbędnych do wykonania robót malarskich na wysokości ponad 5 m od poziomu podłogi lub terenu. Przy rozliczaniu robót malarskich według uzgodnionych cen jednostkowych koszty rusztowań mogą być uwzględnione w tych cenach lub stanowić podstawę oddzielnej płatności. Sposób rozliczenia kosztów montażu, demontażu i pracy rusztowań koniecznych do wykonywania robót na wysokości powyżej 5 m, należy ustalić w postanowieniach pkt. 9 SST.

#### **8.0 PRZEPISY ZWIĄZANE**

PN-69/B-10280/Ap1:1999 Roboty malarskie malowane farbą nawierzchniową

BN-76/611-38. Farby

PN-62/C-81502 Szpachłówki i kity szpachlowe. Metody badań

PN-C-81901:2002 Farby olejne i alkidowe

PN-C-81914:2002 Farby dyspersyjne stosowane wewnątrz.

PN-91/B-10102 Farby do elewacji budynków. Wymagania i badania.

PN-89/B-81400 Wyroby lakierowe. Pakowanie, przechowywanie i transport.

PN-EN ISO 2409:1999 Farby i lakiery. Metoda siatki naciąg.

## VII. SZCZEGÓŁOWA SPECYFIKACJA TECHNICZNA WYKONANIA I ODBIORU ROBÓT

### Nawierzchnie z kostki brukowej betonowej - CPV 45233250-6

#### 1. WSTĘP

##### 1.1. Przedmiot SST

Przedmiotem niniejszej ogólnej specyfikacji technicznej (SST) są wymagania dotyczące wykonania i odbioru robót związanych z wykonaniem nawierzchni z betonowej kostki brukowej.

##### 1.2. Zakres stosowania SST

Szczegółowa specyfikacja techniczna (SST) stanowi dokument przetargowy i kontraktowy przy zleceniu i realizacji robót.

##### 1.3. Zakres robót objętych SST

Ustalenia zawarte w niniejszej specyfikacji dotyczą zasad prowadzenia robót związanych z wykonaniem podjazdu dla osób niepełnosprawnych, schodów i chodnika z kostki brukowej betonowej bezfazowej gr. 6 cm

##### 1.4. Określenia podstawowe

Betonowa kostka brukowa bezfazowa - prefabrykowany element budowlany, przeznaczony do budowy warstwy ścieralnej nawierzchni, wykonany metodą wibroprasowania z betonu niezbrojonego niebarwionego lub barwionego, jedno- lub dwuwarstwowego, charakteryzujący się kształtem, który umożliwia wzajemne przystawanie elementów.

Krawężnik - prosty lub łukowy element budowlany oddzielający jezdnię od chodnika, charakteryzujący się stałym lub zmiennym przekrojem poprzecznym i długością nie większą niż 1,0 m.

Ściek - umocnione zagłębienie, poniżej krawędzi jezdni, zbierające i odprowadzające wodę.

Obrzeże - element budowlany, oddzielający nawierzchnie chodników i ciągów pieszych od terenów nie przeznaczonych do komunikacji.

Spoina - odstęp pomiędzy przylegającymi elementami (kostkami) wypełniony określonymi materiałami wypełniającymi.

Szczelina dylatacyjna - odstęp dzielący duży fragment nawierzchni na sekcje w celu umożliwienia odkształceń temperaturowych, wypełniony określonymi materiałami wypełniającymi.

#### 2. MATERIAŁY

##### 2.1. Ogólne wymagania dotyczące materiałów

**Betonowa kostka brukowa** - Klasyfikacja betonowych kostek brukowych.

Betonowa kostka brukowa może mieć następujące cechy charakterystyczne, określone w katalogu producenta:

1. Odmianę:

- a) kostka jednowarstwowa (z jednego rodzaju betonu),
- b) kostka dwuwarstwowa (z betonu warstwy spodniej konstrukcyjnej i warstwy ścieralnej (górnej) zwykle barwionej grubości min. 4 mm,

2. Barwę:

- a) kostka szara, z betonu niebarwionego,
- b) kostka kolorowa

3. Wzór (kształt) kostki: typu „fala”

4. Wymiary, zgodne z wymiarami określonymi przez producenta, w zasadzie: grubość: 80 mm i 60 mm

Pożądane jest, aby wymiary kostek były dostosowane do sposobu układania i siatki spoin oraz umożliwiały wykonanie warstwy o szerokości 1,0 m lub 1,5 m bez konieczności przecinania elementów w trakcie ich wbudowywania w nawierzchnię.

Kostki mogą być produkowane z wypustkami dystansowymi na powierzchniach bocznych oraz z ukosowanymi krawędziami górnymi.

##### 2.2.2. Wymagania techniczne stawiane betonowym kostkom brukowym:

b) tekstura lub zabarwienie kostki powinny być porównane z próbką producenta, zatwierdzoną przez odbiorcę,

c) ewentualne różnice w jednolitości tekstury lub zabarwienia, spowodowane nieuniknionymi zmianami we właściwościach surowców i zmianach warunków twardnienia nie są uważane za istotne.

Nasiąkliwość kostki winna wynosić max. 4,0%.

W przypadku zastosowań kostki na powierzchniach innych niż przewidziano w tablicy 1 (np. na nawierzchniach wewnętrznych nie narażonych na kontakt z solą odladzającą), wymagania wobec kostki należy odpowiednio dostosować do ustaleń PN-EN-1338 [2].

Kostki kolorowe powinny być barwione substancjami odpornymi na działanie czynników atmosferycznych, światła (w tym promieniowania UV) i silnych alkaliów (m.in. cementu, który przy wypełnieniu spoin zaprawą cementowo-piaskową nie może odbarwiać kostek). Zaleca się stosowanie środków stabilnie barwiących zaczyn cementowy w kostce, np. tlenki żelaza, tlenek chromu, tlenek tytanu, tlenek kobaltowo-glinowy (nie należy stosować do barwienia: sadz i barwników organicznych).

Uwaga: Naloty wapienne (wykwity w postaci białych plam) mogą pojawić się na powierzchni kostek w początkowym okresie eksploatacji. Powstają one w wyniku naturalnych procesów fizykochemicznych występujących w betonie i zanikają w trakcie użytkowania w okresie do 2-3 lat.

### 2.2.3. Składowanie kostek

Kostkę zaleca się pakować na paletach. Palety z kostką mogą być składowane na otwartej przestrzeni, przy czym podłoże powinno być wyrównane i odwodnione.

### 2.3. Materiały na podsypkę i do wypełnienia spoin oraz szczelin w nawierzchni

Jeśli dokumentacja projektowa lub ST nie ustala inaczej, to należy stosować następujące materiały:

- a) na podsypkę cementowo-piaskową pod nawierzchnię - mieszankę cementu i piasku w stosunku 1:4 z piasku naturalnego spełniającego wymagania PN-EN 13242:2004 [3], cementu powszechnego użytku spełniającego wymagania PN-EN 197-1:2002 [1] i wody odpowiadającej wymaganiom PN-EN 1008:2004 [4],
- b) do wypełniania spoin w nawierzchni na podsypce cementowo-piaskowej - zaprawę cementowo-piaskową 1:4 spełniającą wymagania wg 2.3 b),
- c) do wypełniania szczelin dylatacyjnych w nawierzchni na podsypce cementowo-piaskowej - do wypełnienia górnej części szczeliny dylatacyjnej należy stosować drogowe zalewy kauczukowo-asfaltowe lub syntetyczne masy uszczelniające (np. poliuretanowe, poliwinylowe itp.), spełniające wymagania norm lub aprobat technicznych, względnie odpowiadających wymaganiom SST D-05.03.04a [12],

Do wypełnienia dolnej części szczeliny dylatacyjnej należy stosować wilgotną mieszankę cementowo piaskową 1:8 z materiałów spełniających wymagania wg 2.3 b) lub inny materiał zaakceptowany przez Inżyniera.

Składowanie kruszywa, nie przeznaczonego do bezpośredniego wbudowania po dostarczeniu na budowę, powinno odbywać się na podłożu równym, utwardzonym i dobrze odwodnionym, przy zabezpieczeniu kruszywa przed zanieczyszczeniem i zmieszaniem z innymi materiałami kamiennymi. Cement w workach, co najmniej trzywarstwowych, o masie np. 50 kg, można przechowywać do:

- a) 10 dni w miejscach zadaszonych na otwartym terenie o podłożu twardym i suchym,
- b) terminu trwałości, podanego przez producenta, w pomieszczeniach o szczelnym dachu i ścianach oraz podłogach suchych i czystych.

Cement dostarczony na paletach magazynuje się razem z paletami, z dopuszczalną wysokością 3 szt. palet. Cement niespaletowany układa się w stosy płaskie o liczbie warstw 12 (dla worków trzywarstwowych). Cement dostarczany luzem przechowuje się w magazynach specjalnych (zbiornikach stalowych, betonowych), przystosowanych do pneumatycznego załadunku i wyładunku.

### 2.4. Krawężniki, obrzeża i ścieki

Obramowanie nawierzchni z kostki stanowią:

- a) krawężniki betonowe wg SST D-08.01.01a [13],
  - b) obrzeża betonowe wg SST D-08.03.01 [15],
- Przy krawężnikach występuje ściek wg SST D-08.05.06a [16].

## 3. SPRZĘT

### 3.1.. Sprzęt do wykonania nawierzchni

Układanie betonowej kostki brukowej może odbywać się:

- a) ręcznie, zwłaszcza na małych powierzchniach,
- b) mechanicznie przy zastosowaniu urządzeń układających (układarek), składających się z wózka i chwytaka sterowanego hydraulicznie, służącego do przenoszenia z palety warstwy kostek na miejsce ich ułożenia; urządzenie to, po skończonym układaniu kostek, można wykorzystać do wmiatania piasku w szczeliny, zamocowanymi do chwytaka szczotkami.

Do przycinania kostek można stosować specjalne narzędzia tnące (np. przycinarki, szlifierki z tarczą). Do zagęszczania nawierzchni z kostki należy stosować zagęszczarki wibracyjne (płytkowe) z wykładziną elastomerową, chroniącą kostki przed ścieraniem i wykruszaniem naroży.

Sprzęt do wykonania koryta, podbudowy i podsypki powinien odpowiadać wymaganiom właściwych SST, wymienionych w pkt 5.4 lub innym dokumentom (normom PN i BN, wytycznym IBDiM) względnie opracowanym ST zaakceptowanym przez Inżyniera.

Do wytwarzania podsypki cementowo-piaskowej i zapraw należy stosować betoniarki.

## 4. TRANSPORT

### 4.1. Transport materiałów do wykonania nawierzchni

Betonowe kostki brukowe mogą być przewożone na paletach - dowolnymi środkami transportowymi po osiągnięciu przez beton wytrzymałości na ściskanie co najmniej 15 MPa. Kostki w trakcie transportu powinny być zabezpieczone przed przemieszczaniem się i uszkodzeniem. Jako środki transportu wewnątrzzakładowego kostek na środki transportu zewnętrznego mogą służyć wózki widłowe, którymi można dokonać załadunku palet. Do załadunku palet na środki transportu można wykorzystywać również dźwigi samochodowe. Palety transportowe powinny być spinane taśmami stalowymi lub plastikowymi, zabezpieczającymi kostki przed uszkodzeniem w czasie transportu. Na jednej palecie zaleca się układać do 10 warstw kostek (zależnie od grubości i kształtu), tak aby masa palety z kostkami wynosiła od 1200 kg do 1700 kg. Pożądane jest, aby palety z kostkami były wysyłane do odbiorcy środkiem transportu samochodowego wyposażonym w dźwig do za- i rozładunku. Krawężniki i obrzeża mogą być przewożone dowolnymi środkami transportowymi. Krawężniki betonowe należy układać w pozycji pionowej z nachyleniem w kierunku jazdy. Krawężniki kamienne należy układać na podkładkach drewnianych, długością w kierunku jazdy. Krawężniki i obrzeża powinny być zabezpieczone przed przemieszczaniem się i uszkodzeniem w czasie transportu. Kruszywa można przewozić dowolnym środkiem transportu, w warunkach zabezpieczających je przed zanieczyszczeniem i zmieszaniem z innymi materiałami. Podczas transportu kruszywa powinny być zabezpieczone przed wysypaniem, a kruszywo drobne - przed rozpyleniem.

Cement w workach może być przewożony samochodami krytymi, wagonami towarowymi i innymi środkami transportu, w sposób nie powodujący uszkodzeń opakowania. Worki przewożone na paletach układa się po 5 warstw worków, po 4 szt. w warstwie. Worki niespaletowane układa się na płask, przylegające do siebie, w równej wysokości do 10 warstw. Ładowanie i wyładowywanie zaleca się wykonywać za pomocą zmechanizowanych urządzeń do poziomego i pionowego przemieszczania ładunków. Cement luzem może być przewożony w zbiornikach transportowych (np. wagonach, samochodach), czystych i wolnych od pozostałości z poprzednich dostaw, oraz nie powinien ulegać zniszczeniu podczas transportu. Środki transportu powinny być wyposażone we wsypy i urządzenia do wyładowania cementu. Zalewę lub masy uszczelniające do szczelin dylatacyjnych można transportować dowolnymi środkami transportu w fabrycznie zamkniętych pojemnikach lub opakowaniach, chroniących je przed zanieczyszczeniem. Materiały do podbudowy powinny być przewożone w sposób odpowiadający wymaganiom właściwej SST.

## **5. WYKONANIE ROBÓT**

### **5.1. Ogólne zasady wykonania robót**

Przed przystąpieniem do regulacji nawierzchni należy dokonać demontażu istniejącej kostki oraz ustawienie krawężników i obrzeży o wymaganych rzędnych. W przypadku uszkodzenia kostki podczas demontażu należy wymienić na nową.

### **5.2. Podłoże i koryto**

Grunty podłoża powinny być niewysadzinowe, jednorodne i nośne oraz zabezpieczone przed nadmiernym zawilgoceniem i ujemnymi skutkami przemarzania, zgodnie z dokumentacją projektową. Koryto musi mieć skuteczne odwodnienie, zgodnie z dokumentacją projektową.

### **5.3. Konstrukcja nawierzchni**

Konstrukcja nawierzchni powinna być zgodna z dokumentacją projektową lub ST Konstrukcja nawierzchni może obejmować ułożenie warstwy ścieralnej z betonowej kostki brukowej na podsypce cementowo-piaskowej.

Podstawowe czynności przy wykonywaniu nawierzchni, z występowaniem podbudowy, podsypki cementowo-piaskowej i wypełnieniem spoin zaprawą cementowo-piaskową, obejmują:

1. wykonanie podbudowy,
2. wykonanie obramowania nawierzchni (z krawężników, obrzeży i ew. ścieków),
3. przygotowanie i rozścielenie podsypki cementowo-piaskowej,
4. ułożenie kostek z ubiciem,
5. przygotowanie zaprawy cementowo-piaskowej i wypełnienie nią szczelin,
6. wypełnienie szczelin dylatacyjnych,
7. pielęgnację nawierzchni i oddanie jej do ruchu.

Przy wykonywaniu nawierzchni na podsypce piaskowej, podstawowych czynności jest mniej, gdyż nie występują zwykle poz. 1, 6 i 7, a poz. 3 dotyczy podsypki piaskowej, zaś poz. 5 - wypełnienia szczelin piaskiem.

### **5.5. Obramowanie nawierzchni**

Nawierzchnia winna wystawać o 1cm ponad górną kraweź krawężnika oraz obrzeża betonowego.

### **5.6. Podsypka**

Rodzaj podsypki i jej grubość powinny być zgodne z dokumentacją projektową lub ST. Podsypkę cementowo-piaskową należy ułożyć tak, by uzyskać profil pod ułożenie kostki betonowej o spadku 2% w kierunku jezdni. Podsypkę piaskową należy zwilżyć wodą, równomiernie rozścielić i zagęścić lekkimi walcami (np. ręcznymi) lub zagęszczarkami wibracyjnymi w stanie wilgotności optymalnej. Podsypkę cementowo-piaskową stosuje się z zasady przy występowaniu podbudowy pod nawierzchnią z kostki. Podsypkę cementowo-piaskową przygotowuje się w betoniarkach, a następnie rozściela się na uprzednio zwilżonej podbudowie, przy zachowaniu:

- współczynnika wodnocementowego od 0,25 do 0,35,
- wytrzymałości na ściskanie nie mniejszej niż  $R7 = 10 \text{ MPa}$ ,  $R28 = 14 \text{ MPa}$ .

W praktyce, wilgotność układanej podsypki powinna być taka, aby po ściśnięciu podsypki w dłoni podsypka nie rozsypywała się i nie było na dłoni śladów wody, a po naciśnięciu palcami podsypka rozsypywała się. Rozścielenie podsypki cementowo-piaskowej powinno wyprzedzać układanie nawierzchni z kostek od 3 do 4 m. Rozścielona podsypka powinna być wyprofilowana i zagęszczona w stanie wilgotnym, lekkimi walcami (np. ręcznymi) lub zagęszczarkami wibracyjnymi. Jeśli podsypka jest wykonana z suchej zaprawy cementowo-piaskowej to po zawałowaniu nawierzchni należy ją polać wodą w takiej ilości, aby woda zwilżyła całą grubość podsypki. Rozścielenie podsypki z suchej zaprawy może wyprzedzać układanie nawierzchni z kostek o około 20 m.

Całkowite ubicie nawierzchni i wypełnienie spoin zaprawą musi być zakończone przed rozpoczęciem wiązania cementu w podsypce.

### **5.7. Układanie nawierzchni z betonowych kostek brukowych**

#### **5.7.1. Warunki atmosferyczne**

Ułożenie nawierzchni z kostki na podsypce cementowo-piaskowej zaleca się wykonywać przy temperaturze otoczenia nie niższej niż  $+5^{\circ}\text{C}$ . Dopuszcza się wykonanie nawierzchni jeśli w ciągu dnia temperatura utrzymuje się w granicach od  $0^{\circ}\text{C}$  do  $+5^{\circ}\text{C}$ , przy czym jeśli w nocy spodziewane są przymrozki kostkę należy zabezpieczyć materiałami o złym przewodnictwie ciepła (np. matami ze słomy, papą itp.). Nawierzchnię na podsypce piaskowej zaleca się wykonywać w dodatnich temperaturach otoczenia.

#### **5.7.2. Ułożenie nawierzchni z kostek**

Warstwa nawierzchni z kostki powinna być wykonana z elementów o jednakowej grubości. Na większym fragmencie robót zaleca się stosować kostki dostarczone w tej samej partii materiału, w której niedopuszczalne są różne odcienie wybranego koloru kostki.

Układanie kostki można wykonywać ręcznie lub mechanicznie.



Układanie ręczne zaleca się wykonywać na mniejszych powierzchniach, zwłaszcza skomplikowanych pod względem kształtu lub wymagających kompozycji kolorystycznej układanych deseni oraz różnych wymiarów i kształtów kostek. Układanie kostek powinno wykonywać przyuczeni brukarze. Układanie mechaniczne zaleca się wykonywać na dużych powierzchniach o prostym kształcie, tak aby układarka mogła przenosić z palety warstwę kształtek na miejsce ich ułożenia z wymaganą dokładnością. Kostka do układania mechanicznego nie może mieć dużych odchyłek wymiarowych i musi być odpowiednio przygotowana przez producenta, tj. ułożona na palecie w odpowiedni wzór, bez dołożenia połówek i dziewiątek, przy czym każda warstwa na palecie musi być dobrze przesypana bardzo drobnym piaskiem, by kostki nie przywierały do siebie. Układanie mechaniczne zawsze musi być wsparte pracą brukarzy, którzy uzupełniają przerwy, wyrabiają luki, dokładają kostki w okolicach studzienek i krawężników. Kostkę układa się około 1,5 cm wyżej od projektowanej niwelety, ponieważ po procesie ubijania podsypka zagęszcza się. Powierzchnia kostek położonych obok urządzeń infrastruktury technicznej (np. studzienek, włazów itp.) powinna trwale wystawać od 3 mm do 5 mm powyżej powierzchni tych urządzeń oraz od 3 mm do 10 mm powyżej korytek ściekowych (ścieków). Do uzupełnienia przestrzeni przy krawężnikach, obrzeżach i studzienkach można używać elementy kostkowe wykończeniowe w postaci tzw. połówek i dziewiątek, mających wszystkie krawędzie równe i odpowiednio fazowane. W przypadku potrzeby kształtek o nietypowych wymiarach, wolną przestrzeń uzupełnia się kostką ciętą, przycinaną na budowie specjalnymi narzędziami tnącymi (przycinarkami, szlifierkami z tarczą itp.). Dzienną działkę roboczą nawierzchni na podsypce cementowo-piaskowej zaleca się zakończyć prowizorycznie około półmetrowym pasem nawierzchni na podsypce piaskowej w celu wytworzenia oporu dla ubicia kostki ułożonej na stałe. Przed dalszym wznowieniem robot, prowizorycznie ułożoną nawierzchnię na podsypce piaskowej należy rozebrać i usunąć wraz z podsypką.

#### **5.7.3. Ubicie nawierzchni z kostek**

Ubicie nawierzchni należy przeprowadzić za pomocą zagęszczarki wibracyjnej (płytovej) z osłoną z tworzywa sztucznego. Do ubicia nawierzchni nie wolno używać walca. Ubijanie nawierzchni należy prowadzić od krawędzi powierzchni w kierunku jej środka i jednocześnie w kierunku poprzecznym kształtek. Ewentualne nierówności powierzchniowe mogą być zlikwidowane przez ubijanie w kierunku wzdłużnym kostki. Po ubiciu nawierzchni wszystkie kostki uszkodzone (np. pęknięte) należy wymienić na kostki całe.

#### **5.7.4. Spoiny i szczeliny dylatacyjne**

##### **5.7.4.1. Spoiny**

Szerokość spoin pomiędzy betonowymi kostkami brukowymi powinna wynosić od 3 mm do 5 mm. W przypadku stosowania prostopadłościennych kostek brukowych zaleca się aby osie spoin pomiędzy dłuższymi bokami tych kostek tworzyły z osią drogi kąt 45°, a wierzchołek utworzonego kąta prostego pomiędzy spoinami miał kierunek odwrotny do kierunku spadku podłużnego nawierzchni.

Po ułożeniu kostek, spoiny należy wypełnić:

- a) piaskiem, spełniającym wymagania pkt 2.3 c), jeśli nawierzchnia jest na podsypce piaskowej,
- b) zaprawą cementowo-piaskową, spełniającą wymagania pkt 2.3 d), jeśli nawierzchnia jest na podsypce cementowo-piaskowej.

Wypełnienie spoin piaskiem polega na rozsypaniu warstwy piasku i wmięceniu go w spoiny na sucho lub, po obfitym polaniu wodą - wmięceniu papki piaskowej szczotkami względnie rozgarniaczkami z piórami gumowymi. Zaprawę cementowo-piaskową zaleca się przygotować w betoniarce, w sposób zapewniający jej wystarczającą płynność. Spoiny można wypełnić przez rozlanie zaprawy na nawierzchnię i nagarnianie jej w szczeliny szczotkami lub rozgarniaczkami z piórami gumowymi. Przed rozpoczęciem zalewania kostka powinna być oczyszczona i dobrze zwilżona wodą. Zalewa powinna całkowicie wypełnić spoiny i tworzyć monolit z kostkami. Przy wypełnianiu spoin zaprawą cementowo-piaskową należy zabezpieczyć przed zalaniem nią szczeliny dylatacyjne, wkładając zwinięte paski papy, zwitki z worków po cemencie itp. Po wypełnianiu spoin zaprawą cementowo-piaskową nawierzchnię należy starannie oczyścić; szczególnie dotyczy to nawierzchni z kostek kolorowych i z różnymi deseniami układania.

##### **5.7.4.2. Szczeliny dylatacyjne**

W przypadku układania kostek na podsypce cementowo-piaskowej i wypełnianiu spoin zaprawą cementowo-piaskową, należy przewidzieć wykonanie szczelin dylatacyjnych w odległościach zgodnych z dokumentacją projektową lub ST względnie nie większych niż co 8 m. Szerokość szczelin dylatacyjnych powinna umożliwiać przejście przez nie przemieszczeń wywołanych wysokimi temperaturami nawierzchni w okresie letnim, lecz nie powinna być mniejsza niż 8 mm. Szczeliny dylatacyjne poprzeczne należy stosować dodatkowo w miejscach, w których występuje zmiana sztywności podłoża (np. nad przepustami, przy przyczółkach mostowych, nad szczelinami dylatacyjnymi w podbudowie itp.). Zaleca się wykonywać szczeliny podłużne przy ściekach wzdłuż jezdni.

#### **5.8. Pielęgnacja nawierzchni i oddanie jej dla ruchu**

Nawierzchnię na podsypce piaskowej ze spoinami wypełnionymi piaskiem można oddać do użytku bezpośrednio po jej wykonaniu. Nawierzchnię na podsypce cementowo-piaskowej ze spoinami wypełnionymi zaprawą cementowo-piaskową, po jej wykonaniu należy przykryć warstwą wilgotnego piasku o grubości od 3,0 do 4,0 cm i utrzymywać ją w stanie wilgotnym przez 7 do 10 dni. Po upływie od 2 tygodni (przy temperaturze średniej otoczenia nie niższej niż 15°C) do 3 tygodni (w porze chłodniejszej) nawierzchnię należy oczyścić z piasku i można oddać do użytku.

## **6. KONTROLA JAKOŚCI ROBÓT**

### **6.1. Badania przed przystąpieniem do robót**

Przed przystąpieniem do robót Wykonawca powinien:

- uzyskać wymagane dokumenty, dopuszczające wyroby budowlane do obrotu i powszechnego stosowania (aprobaty techniczne, certyfikaty zgodności, deklaracje zgodności, ew. badania materiałów wykonane przez dostawców itp.),- wykonać badania właściwości materiałów przeznaczonych do wykonania robót
  - sprawdzić cechy zewnętrzne gotowych materiałów z tworzyw i prefabrykowanych.
- Wszystkie dokumenty oraz wyniki badań Wykonawca przedstawia Inżynierowi do akceptacji.

## **7. OBMIAR ROBÓT**

### **7.1. Jednostka obmiarowa**

Jednostką obmiarową jest m<sup>2</sup> (metr kwadratowy) wykonanej nawierzchni z betonowej kostki brukowej. Jednostki obmiarowe robót towarzyszących budowie nawierzchni z betonowej kostki brukowej (podbudowa, obramowanie itp.) są ustalone w odpowiednich SST wymienionych w pkt 5.4 i 5.5.

## **8. ODBIÓR ROBÓT**

### **8.1. Ogólne zasady odbioru robót**

Roboty uznaje się za wykonane zgodnie z dokumentacją projektową, ST i wymaganiami Inżyniera, jeżeli wszystkie pomiary i badania z zachowaniem tolerancji według pkt 6 dały wyniki pozytywne.

### **8.2. Odbiór robót zanikających i ulegających zakryciu**

Odbiorowi robót zanikających i ulegających zakryciu podlegają:

- przygotowanie podłoża i wykonanie koryta,
- ewentualnie wykonanie podbudowy,
- ewentualnie wykonanie ław (podsypek) pod krawężniki, obrzeża, ścieki,
- wykonanie podsypki pod nawierzchnię,
- ewentualnie wypełnienie dolnej części szczelin dylatacyjnych.

## **9. PODSTAWA PŁATNOŚCI** Według zasad określonych w umowie na wykonanie robót.

Cena obejmuje : dostarczenie materiałów i sprzętu , wykonanie robót , uporządkowanie pow. po pracach budowlanych.

### **9.1. Cena jednostki obmiarowej**

Cena wykonania 1 m<sup>2</sup> nawierzchni z betonowej kostki brukowej obejmuje:

- prace pomiarowe i roboty przygotowawcze,
- oznakowanie robót,
- przygotowanie podłoża i wykonanie koryta,
- dostarczenie materiałów i sprzętu,
- demontaż istniejących nawierzchni chodnika i zjazdu
- składowanie zdemontowanej kostki,
- wykonanie podsypki,
- ustalenie kształtu, koloru i desenia kostek,
- ułożenie i ubicie kostek,
- wypełnienie spoin i ew. szczelin dylatacyjnych w nawierzchni,
- pielęgnację nawierzchni,
- przeprowadzenie pomiarów i badań wymaganych w niniejszej specyfikacji technicznej,
- wywóz uszkodzonych materiałów na odkład oraz materiałów do ponownego zbudowania do Rejonu GDDKiA.

## **10. PRZEPISY ZWIĄZANE**

### **10.1. Normy**

1. PN-EN 197-1:2002 Cement. Część 1: Skład, wymagania i kryteria zgodności dotyczące cementu powszechnego użytku
2. PN-EN 1338:2005 Betonowe kostki brukowe. Wymagania i metody badań
3. PN-EN 13242:2004 Kruszywa do niezwiązanych i związanych hydraulicznie materiałów stosowanych w obiektach budowlanych i budownictwie drogowym (W okresie przejściowym można stosować PN-B-11111:1996 Kruszywa mineralne. Kruszywa naturalne do nawierzchni drogowych. Żwir i mieszanka, PNB- 11112:1996 Kruszywa mineralne. Kruszywo łamane do nawierzchni drogowych, PN-B-11113:1996 Kruszywa mineralne. Kruszywa naturalne do nawierzchni drogowych. Piasek)
4. PN-EN 1008:2004 Woda zarobowa do betonu. Specyfikacja pobierania próbek, badanie i ocena przydatności wody zarobowej do betonu, w tym wody odzyskanej z procesów produkcji betonu

## VIII. SZCZEGÓŁOWA SPECYFIKACJA TECHNICZNA WYKONANIA I ODBIORU ROBÓT

### Roboty rozbiórkowe - KOD CPV 45111300 – 1

#### 1. Przedmiot specyfikacji

Przedmiotem niniejszej szczegółowej specyfikacji technicznej są wymagania dotyczące wykonania i odbioru robót rozbiórkowych związanych z realizacją zadania.

#### Zakres stosowania specyfikacji

Niniejsza specyfikacja będzie stosowana jako dokument przetargowy i kontraktowy przy zleceniu i realizacji robót wymienionych w punkcie 1.1. Ustalenia zawarte w niniejszej specyfikacji obejmują wszystkie czynności umożliwiające i mające na celu wykonanie wszystkich robót rozbiórkowych przewidzianych w projekcie budowlanym.

#### Zakres robót objętych specyfikacją

W ramach prac budowlanych przewiduje się wykonanie następujących robót rozbiórkowych:

- demontaż schodów
- demontaż posadzek
- demontaż stolarki drzewianej
- demontaż wykładziny dywanowej (wymagana utylizacja)
- rozebranie ścianek
- demontaż ścian
- wywiezienie gruzu

#### Określenia podstawowe

Określenia podane w niniejszej SST są zgodne z obowiązującymi odpowiednimi normami i wytycznymi.

#### Ogólne wymagania dotyczące robót

Niniejsza specyfikacja obejmuje całość robót związanych z rozbiórkami i demontażami oraz wszystkie roboty pomocnicze. Wykonawca jest odpowiedzialny za jakość wykonania tych robót oraz ich zgodność z umową, projektem wykonawczym, pozostałymi SST i poleceniami zarządzającego realizacją umowy. Wprowadzanie jakichkolwiek odstępstw od tych dokumentów wymaga akceptacji zarządzającego realizacją umowy.

**Materiały**-Nie występują.

#### 2. Sprzęt

Ogólne wymagania dotyczące sprzętu podano w Ogólnej Specyfikacji Technicznej.

Rodzaje sprzętu używanego do robót rozbiórkowych pozostawia się do uznania wykonawcy, po uzgodnieniu z zarządzającym realizacją umowy. Jakikolwiek sprzęt, maszyny lub narzędzia niegwarantujące zachowania wymagań jakościowych robót i przepisów BIOZ zostaną przez zarządzającego realizacją umowy zdyskwalifikowane i niedopuszczone do robót. Wykonawca powinien dysponować następującym sprzętem:

- młotami wyburzeniowymi,
- młotami kującymi,
- odkurzaczem przemysłowym,
- samochodami do wywozu odpadów,
- kontenerami do gromadzenia odpadów na placu budowy,
- drobnym sprzętem pomocniczym.

#### 3. Transport

Odpady należy przewozić zabezpieczone tak, aby nie wypadły w trakcie transportu i nie zanieczyszczały środowiska. Przewożony ładunek zabezpieczyć przed spadaniem i przesuwaniem. Zalecany jest transport w szczelnie zamkniętych kontenerach.

#### 4. Wykonanie robót

##### Roboty przygotowawcze

Przed przystąpieniem do robót rozbiórkowych należy:

- na podstawie dokumentacji projektowej należy wyznaczyć obszar prac oraz oznakować i zabezpieczyć go zgodnie z wymogami przepisów BHP,
- teren oznakować zgodnie z wymogami BHP,
- zdemontować istniejące zasilanie w energię elektryczną, instalację teletechniczną i wodno-kanalizacyjną oraz wszelkie istniejące uzbrojenie.

## **Roboty rozbiórkowe**

Roboty prowadzić zgodnie z rozporządzeniem Ministra Infrastruktury z dnia 06.02.2003r. (Dz.U. Nr 47 poz. 401) w sprawie bezpieczeństwa i higieny pracy podczas wykonywania robót budowlanych.

Prace rozbiórkowe wykonać ręcznie lub mechanicznie. Materiały posegregować i odnieść lub odwieźć na miejsce składowania. Należy chronić przed uszkodzeniem elementy, które zgodnie z dokumentacją projektową mają zostać zachowane. Odpady transportować na zewnątrz budynku tak aby nie zanieczyszczały placu budowy. Do czasu wywiezienia, odpady składować w kontenerach.

## **5. Kontrola jakości robót**

Ogólne zasady kontroli jakości robót podano w Ogólnej Specyfikacji Technicznej.

Bieżąca kontrola obejmuje wizualne sprawdzenie wszystkich elementów procesu technologicznego, a w tym ich zgodność z dokumentacją projektową i obowiązującymi przepisami. Na żądanie Inspektora, Wykonawca przedstawi świadectwa utylizacji odpadów.

## **6. Obmiar robót**

Ogólne zasady dokonywania obmiarów robót podano w Ogólnej Specyfikacji Technicznej. Podstawą dokonywania obmiarów, określającą zakres prac wykonywanych w ramach poszczególnych pozycji, jest załączony do dokumentacji przetargowej przedmiar robót.

Jednostkami obmiarowymi są:

- 1 m<sup>2</sup> odbitych tynków, rozebranych ścianek,
- 1 m<sup>3</sup> rozebranych elementów ścian, stropów, wykutych otworów, itp. (rozumianych jako objętość zdemontowanych elementów) oraz wywozu i utylizacji odpadów.

## **7. Odbiory robót**

Ogólne zasady odbiorów robót podano w Ogólnej Specyfikacji Technicznej.

Wszystkie roboty objęte specyfikacją podlegają zasadom odbioru robót zanikających.

## **8. Podstawa płatności**

Ogólne zasady dokonywania płatności Według zasad określonych w umowie na wykonanie robót.

Cena robót obejmuje w przypadku wszystkich robót rozbiórkowych objętych niniejszą ST:

- wyznaczenie zakresu prac,
- oznakowanie i zabezpieczenie obszaru prac pod względem BHP, zabezpieczenie zachowywanych elementów przed uszkodzeniem,
- przeprowadzenie demontażu,
- rozdrobnienie zdemontowanych elementów,
- oczyszczenie podłoża po zdemontowanych elementach,
- przetransportowanie odpadów z miejsca rozbiórki do kontenerów,
- selektywne złożenie odpadów w kontenerach.

Cena robót obejmuje w przypadku wywozu i utylizacji odpadów:

- załadunek odpadów,
- zabezpieczenie ładunku,
- przewóz odpadów do miejsca utylizacji,
- utylizację odpadów.

## **9. Przepisy i dokumenty związane**

- Ustawa z dnia 27 kwietnia 2001r. o odpadach (Dz. U. z 2001r. Nr 62, poz. 628 z późn. zm.),
- Rozporządzenie Ministra Środowiska z dnia 27 września 2001r. w sprawie katalogu odpadów (Dz. U. z 2001 r. Nr 112, poz. 1206),
- Rozporządzenie Ministra Środowiska z dnia 11 grudnia 2001r. w sprawie zakresu informacji oraz wzorów formularzy służących do sporządzania i przekazywania zbiorczych zestawień danych (Dz. U. z 2001 r. Nr 152, poz. 1737),
- Rozporządzenie Ministra Pracy i Polityki Socjalnej z dnia 26 września 1997r. w sprawie ogólnych przepisów bezpieczeństwa i higieny pracy (tekst jednolity: Dz. U. z 2003r. Nr 169, poz. 1650),
- Rozporządzenie Ministra Infrastruktury z dnia 6 lutego 2003r. w sprawie bezpieczeństwa i higieny pracy podczas wykonywania robót budowlanych (Dz. U. Nr 47, poz. 401).